5001 NOV 54
ANNE FLONK
~~R.R. 1~~
~~KENDALL~~, ONT.
Orono

Editorial Office:
212 Cedarvale Ave.
Phone HO-0802, Toronto 13, Ont.

Subscribtions and Advertising:
Postbox 176
Burlington, Ont.
Phone NE 4-6231

CALVINIST-CONTACT

Christian Weekly

FRIDAY DEC. 3rd 1954
5th YEAR OF PUBLICATION
No. 103

Authorized as Second Class Mail, Post office Department, Ottawa, Ontario.

Canada in het brandpunt

Luchtvaart over de Noordpool

EEN VERBINDING VANCOUVER—AMSTERDAM TE VERWACHTEN.

(Van onze speciale correspondent)

In de geschiedenis van de burgerluchtvaart is een nieuwe (en zeer belangrijke) fase ingeleid met de opening van de luchtlijn Europa-Californië v.v. via de kortst mogelijke weg, n.l. over het Noordelijke grondgebied m.a.w. via de Noordpool.

De koene maatschappij, die deze lijn opende, was de Skandinavische Luchtvaartmaatschij, de S.A.S. Het "over de Noordpool" moet enigszins ruim worden genomen, daar de route nog altijd een paar duizend kilometer beneden "het Poolpunt" bleef.

Het traject van de nieuwe luchtlijn is ongeveer 9300 km lang en geeft een tijdsbesparing van ongeveer zeven uur, in vergelijikng met de gebruikelijke route over New York en de Atlantische Oceaan.

Met een tijdsverschil van plm. 12 uur stegen van de beide eindpunten op één dag twee vier-motorige Super D.C. 6B vliegtuigen op om de nieuwe luchtlijn te openen. Uit Los Angelos vertrok de "Royal Viking" en uit Kopenhagen de "Helge Viking". Beide toestellen hadden 35 passagiers aan boord.

De inzittenden van de vliegtuigen maakten op hun tocht — die ruim 24 uur duurde — drie seizoenen mee: Zomer in Californië, winter op Groenland (met een temperatuur van 50 graden onder nul) en herfst in Europa. De twee toestellen passeerden elkaar op 100 kilometer afstand boven de ijsvelden van Groenland, waarbij de gezagvoerders Paul Jensen en Ferdinand Buck via de radio groeten met elkaar uitwisselden. Tussenlandingen werden beide keren gemaakt in de Canadese stad Winnipeg en op het Groenlandse vliegveld Sonderstromfjord. Dit laatste vliegveld is tijdens de Tweede Wereldoorlog door Amerikanen aangelegd.

Baanbrekend

De S.A.S. heeft twee jaar gewerkt aan de voorbereiding van de luchtroute via de Noordpool. Een reeks van weerstations moest worden gebouwd. Ja zelfs moest een modern hotel in de ijswoestijn van Groenland worden opgetrokken. Het vliegpersoneel, dat op de nieuwe luchtlijn zal dienst doen, onderging een speciale training. Bovendien waren langdurige en moeizame onderhandelingen nodig met de Amerikaanse autoriteiten, alvorens de S.A.S. de nodige concessie kon verkrijgen.

Maar nu de nieuwe Poolroute is geopend, kan gezegd worden, dat de S.A.S. zeer belangrijk baanbrekend werk heeft verricht, dat minstens van even grote betekenis is als indertijd het graven van het Panamakanaal.

De overeenkomst, die met de S.A.S. is aangegaan, houdt onder meer in, dat de Verenigde Staten het recht krijgen om ook de luchtlijn via de Pool te onderhouden. Na twee jaar zullen dan van beide zijden de resultaten onder ogen worden gezien en dan zal ook worden overwogen, of de Pool-route voortaan permanent zal worden onderhouden.

Eerst een Nederlander

Voorlopig vliegt de S.A.S. de lijn twee maal per week.

De eerste maatschappij, die profijt trekt van het werk van de S.A.S. is de Canadian Pacific Airlines, die voornemens is een direct arctische verbinding tussen Vancouver en Amsterdam te openen. In verband hiermeee heeft de Canadese minister van Verkeer, George Marler de reis in de "Royal Viking" meegemaakt van Winnipeg tot Kopenhagen. Met nog andere Canadese luchtvaartdeskundigen, die ook meegingen, hebben zij tijdens de reis studies gemaakt ten behoeve van hun eigen lijn naar Nederland.

Een aardige bijzonderheid is nog, dat burgerpassagier no. 1 op de nieuwe Poolroute, de 78-jarige gepensioneerde Nederlandse spoorwegman W. J. van Eck was. Hij is er altijd al op uit geweest "eerste vluchten" te maken. Toen hij een jaar geleden vernam, dat de S.A.S. een geregelde dienst via de Noordpool wilde beginnen, vroeg hij onmiddellijk passage aan. Hij kreeg zijn "kaartje" voor $547,70 plus nog $13,94 aan rechten.

C.P.A. naar Amsterdam

Medio September werd in de Dagbladpers bekend gemaakt, dat de Canadian Pacific Airlines (C.P.A.) bij de Canadese regering een vergunning had aangevraagd tot het openen van een luchtlijn Vancouver—Amsterdam via de Noordpool.

Thans vernemen wij, dat algemeen wordt verwacht, dat deze vergunning spoedig zal worden verleend.

Volgens de "Financial Post" een Canadees blad, meent men in Canada thans te weten dat de Trans Canada Airlines (T.C.A.) die regelmatig diensten met West-Europa onderhoudt, zich niet tegen de plannen van de C.P.A. zal verzetten. De T.C.A. zou in de eerste plaats menen, dat het openen van de C.P.A. luchtlijn via de Pool de C.P.A. er voorlopig van zal doen afzien vergunning te vragen voor een trans-continentale passagiers luchtdienst. De T.C.A. exploiteert tot dusverre alle transcontinentale luchtlijnen.

Bovendien zou de T.C.A. willen vermijden dat in de Canadese pers opnieuw berichten over een controverse tussen C.P.A. en T.C.A. verschijnen. De weinig plezierige publiciteit, die de T.C.A. verkreeg, toen ze zich destijds verzette tegen het openen van een transcontinentale luchtvrachtlijn door de C.P.A. ligt nog vers in het geheugen.

Wanneer de C.P.A. de gevraagde vergunning krijgt zal deze maatschappij bij Douglas in de U.S.A. orders plaatsen voor enkele DC 7 toestellen, die de afstand Port Churchill (aan de Hudsonbaai)—Amsterdam zonder tussenlanding kunnen afleggen. Voorlopig zal de T.C.A. voor de Poollijn de iets kleinere DC 6 Bs gebruiken.

De S.A.S. heeft de Canadese regering vergunning gevraagd voor het vervoeren van post en passagiers tussen Europa en Winnipeg. De Canadese regering heeft echter terzake nog geen beslissing genomen.

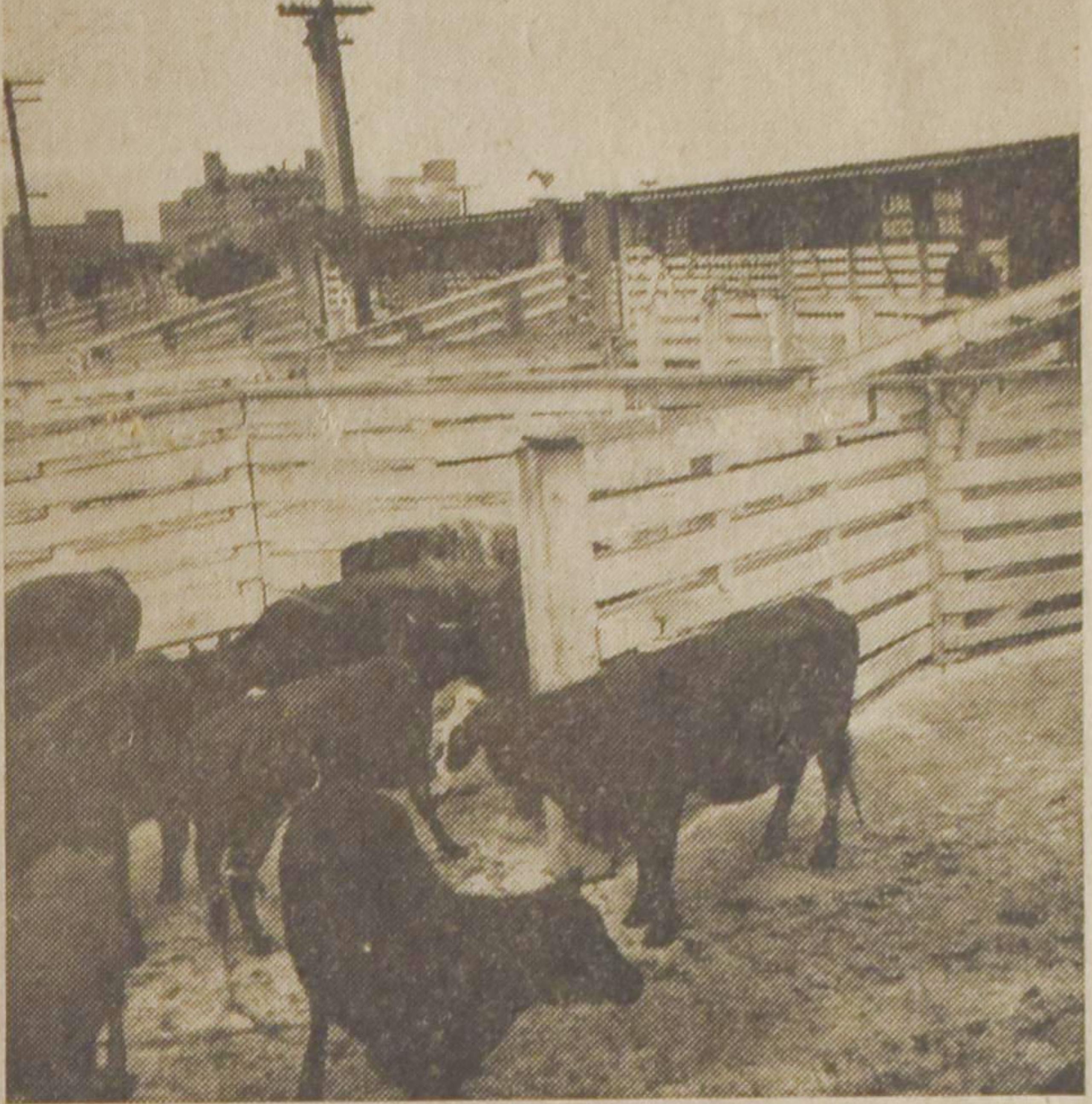

Cattle raising is an important part of Canada's farm economy and particularly so on the Prairie Provinces. In the photo above, cattle are being loaded aboard a Canadian National freight train in the Winnipeg, Manitoba, stockyards. Photo - Canadian National Railways.

De Vloten der wereld

De sterkte van de tegenwoordige vloot van de Verenigde Staten is gelijk aan die van alle andere grote vloten bij elkaar. Dit blijkt uit de editie 1945—1955 van "Jane's Fighting Ships", een werk, dat internationaal wordt beschouwd als gezaghebbend op het gebied van de marinestrijdkrachten in de wereld.

De Amerikaanse vloot omvat thans 101 vliegdekschepen, van diverse afmetingen, 15 slagschepen, 75 kruisers, 737 torpedobootjagers en begeleidingsvaartuigen, 200 onderzeeboten, 347 mijnenleggers en mijnenvegers, 150 patrouillevaartuigen en 3.375 hulpvaartuigen: In totaal 5.000 oorlogsbodems.

De Britse vloot telt thans 17 vliegdekschepen, vijf slagschepen, 24 kruisers, 82 torpedobootjagers, 180 fregatten, 57 onderzeeboten, 2 "monitor"-(luister)schepen, 3 snelvarende mijnenleggers, 195 mijnenvegers en talrijke kleine of hulpvaartuigen.

Omtrent de Sowjetrussische vloot meldt "Jane's Fighting Ships" het volgende: "De Sowjet-Unie is bezig met de bouw van een aanzienlijk aantal kruisers, torpedobootjagers en onderzeeboten. De Sowjet-Unie beschikt thans over 26 kruisers, welk getal in de nabije toekomst tot 32 zal stijgen. De Russische vloot beschikt over 138 torpedobootjagers en 370 tot 400 onderzeeboten. Kortgeleden is een groot aantal duikboten bestemd voor lange-afstands-operaties in de oceanen, in dienst gesteld.".

Besloten wordt met de opmerking, dat de Sowjet-vloot thans een aanzienlijk vermogen tot het leggen van mijnen bezit, daar, behalve mijnenleggers, de meeste Russische kruisers en torpedobootjagers, enkele duikboten en andere vaartuigen, ook hiervoor kunnen worden gebruikt.

DULLES:

„Schieten maar!"

De Amerikaanse minister van Buitenlandse Zaken, John Foster Dulles, heeft verklaard, dat de Verenigde Staten de mogelijkheid bestuderen om Amerikaanse verkenningsvliegtuigen in gebieden, waar Russische Mig-straaljagers op toestellen van de V.S. hebben geschoten, door jachtvliegtuigen te laten escorteren. Dulles zei, dat Amerikaanse piloten gemachtigd zijn, terug te schieten, als zij worden aangevallen en dat zij tot iedere door hen gewenste actie mogen overgaan, die noodzakelijk is om het leven van de bemanning en de veiligheid van het vliegtuig te beschermen. Bij het jongste vliegtuigincident boven Japan was er door het Amerikaanse vliegtuig niet geschoten. Dulles deelde nog mee, dat zijn regering overweegt dit incident boven Japan aan de Verenigde Naties voor te leggen.

EEN NIEUW LUCHTWAPEN

F. - De Amerikaanse Marine heeft geslaagde proeven genomen met een nieuw geleid projectiel, de "Terrier", als wapen voor de luchtafweer. De "Terrier" is een rank wapen met een punt als van een naald. Men wil het gebruiken om vliegtuigen te onderscheppen op veel grotere afstand en hoogte dan met de tot dusver gebruikte middelen mogelijk is, onder alle omstandigheden. Het projectiel is al op zee beproefd. De proeven werden genomen op het voor dit doel geschikt gemaakte oude slagschip "Mississippi". De "Terrier" kan zowel van een schip als op het land afgeschoten worden. Bijna alle proeven werden genomen met ongeladen projectielen. Verscheidene malen werd het doel getroffen.

Ook in Nederland

De opbloei van "Calvinist-Contact" neemt een grotere vlucht dan wij hadden durven hopen. In de nog maar enkele weken, dat ons blad als weekblad met een uitgebreide nieuwsvoorziening uitkomt, hebben honderden Nederlanders in Canada zich aangemeld als abonnees naast de enkele duizenden, die ons ook in onze moeilijke tijd trouw zijn geweest. Wij zijn daar heel erg dankbaar voor en wij zien dit als een rijke zegen Gods en een verhoring van onze gebeden.

Ook de zakenwereld gaat meer en meer inzien, dat ons blad een leidinggevende plaats inneemt. Steeds meer bereiken ons verzoeken voor het opnemen van advertenties en ook daar zijn wij erg dankbaar voor. Ons blad is geen "advertentieblaadje". Wij streven naar een goede verdeling van nieuws en advertenties, waardoor de waarde van de krant, zowel voor lezer als adverteerder, stijgt.

Ook uit Nederland hebben wij reeds het verzoek gekregen, onze advertentietarieven e.d. mee te delen aan een grote firma voor reclame. Kennelijk is, zonder dat wij daarvan iets gemerkt hebben, de roem van ons blad reeds de Oceaan overgestoken, want van verschillende zijden ontvangen wij spontaan aanmoedigingen, kopy, nummers van kranten en tijdschriften e.d. Laten wij ons hierover in alle eenvoud verheugen en verder gaan op deze weg, opdat ook in Canada een goede Christelijke pers opgebouwd worde.

Calvinist - Contact

Issued Friday every week, under the auspices of the Chr. Ref. Immigration Societies in Canada.

Publication Committee:
Alberta:
Rev. J. Hanenburg
British Columbia:
E. Laninga
Ontario:
Rev. A. Persenaire, President
Mr. J. vander Vliet, Secretary
Rev. J. Van Harmelen, Treasurer
Rev. J. Rubingh
J. Tamming
H. Tiesma
C. C. Vande Riet

Editorial Committee:
Rev. J. Gritter, London
Rev. F. Guillaume, Toronto
Rev. K. Hart, Wallaceburg
Rev. T. C. Van Kooten, Hamilton

Printers:
Bosch & Keuning (Canada) Ltd., Hamilton, Ontario.

Ontario Farmer New Wheat King

TORONTO, Nov. - William E. Breckon, of Burlington, Ont., captured the CNR challenge trophy emblematic of the world wheat championship, at the Royal Agricultural Winter Fair held here recently. H.B. Parr, assistant general freight traffic manager of the Canadian National Railways, made the presentation to Mr. Breckon, the first Ontario farmer to win the honor. His entry of Genesee was the first winter wheat to win the award in the past 25 years.

Materiaalmoeheid bij Straalvliegtuigen

In Engeland blijven de gemoederen zich nog steeds bezig houden met de geheimzinnige ongelukken van de straalvliegtuigen voor passagiers van het type "Comet". Een commissie van onderzoek heeft vastgesteld, dat de oorzaak "materiaal-vermoeidheid" moet zijn geweest. De ontwerper van de "Comet", Ronald Bishop, heeft thans verklaard, dat er geen reden voor Engeland was om niet "op volle kracht meer Comets te bouwen". Nu men had beseft, dat materiaalmoeheid de oorzaak moet zijn geweest van de twee ongelukken in het Middellandse Zeegebied, zou het niet moeilijk zijn hiervoor een oplossing te vinden, aldus Bishop. De "Comets" zijn nu sinds April van dit jaar al niet meer gebruikt. Nieuwe Britse vliegtuigen zullen voortaan veel grondiger worden beproefd, voordat zij officieel als luchtwaardig worden ingeschreven.

VIJF JAAR VERDWENEN

F. - Hongarije heeft het Amerikaanse echtpaar Noel en Herta Field vrijgelaten, dat vijf jaar geleden achter het "IJzeren Gordijn" verdween en waarvan sinds dien vrijwel niets meer was vernomen.

Als het niet zo in-droevig was, zou je haast moeten lachen om het verhaal van de Fields. Vijf jaar geleden was Noel Field op een studiereis in Hongarije. Hij wilde materiaal verzamelen voor het schrijven van een boek. Plotseling verdween hij en er werd niets meer van hem vernomen. Zijn vrouw reisde achter hem aan om hem te zoeken. Maar ook zij verdween. Daarna ging ook zijn broer Herman (een Amerikaans architect) op zoek en hij verdween plotseling, toen hij zich ergens in Polen bevond. Als laatste ging ook de pleegdochter van Noel en Herta, mevrouw Erika Walach, achter de verlorenen aan en ook van haar werd niets meer vernomen.

Op het ogenblik is de stand zo: Herman Field werd ruim een maand geleden vrijgelaten uit een Poolse gevangenis. Noel en Herta herkregen de vrijheid van de Hongaarse autoriteiten. Alleen Erika is nu nog zoek en omtrent haar verblijfplaats is ook niet het minste bekend.

De Poolse en Hongaarse autoriteiten deelden mee, dat de beschuldigingen, die aanvankelijk tegen de Fields waren ingebracht, bij nader inzien niet juist waren gebleken. Je zult dan toch intussen maar vijf jaar gevangen hebben gezeten....

Lidmaatschap in Vakverenigingen

(4)

Ons onderzoek aangaande besluiten van Christian Reformed Synoden met betrekking tot lidmaatschap in zogenaamde neutrale labor unions, leverde tot dusver, zeer kort gesteld, deze stellingen op:

1. Een Christen behoort zich aan te sluiten bij een werkliedenvereniging.

2. Sommige labor unions zijn in hun wezen in strijd met Gods Woord.

3. Leden van zulke unions worden in de Chr. Ref. Church niet geduld.

4. Leden van de Chr. Ref. Church mogen lid zijn van een labor union die niet in wezen in strijd is met Gods Woord.

5. Wanneer echter deze laatste elementen vertonen die ingaan tegen het Woord, zijn er aan lidmaatschap in zulke unions zedelijke en geestelijke gevaren verbonden waartegen de kerk ernstig gewaarschuwd heeft.

6. Om een goed oordeel te hebben over de houding van de Chr. Ref. Church in dezen, behoort men 4 en 5 bij elkaar te nemen en te houden.

7. De eerste verantwoordelijke partij om te oordelen over het al of niet behoren bij zo'n labor union is de Christelijke werkman zelf.

Nu komen we dan tot een volgende vraag: Wat staat hem dan in dezen te doen? We kunnen dat in enkele hoofdlijnen aldus samenvatten:

a. Hij moet de unions te allen tijde toetsen aan Gods Woord, Acta 1904, p. 34.

b. Indien de union vertoont elementen zoals Zondagsmisbruik, geweld, enz., blijve hij er buiten, Acta 1904, p. 35. Latere synoden hebben hetzelfde gezegd van unions die in hun wezen in strijd zijn met Gods Woord.

c. Meent hij dat een union niet in wezen in strijd is met Gods Woord, maar wel gebreken vertoont, en meent hij uit overtuiging of ook uit noodzaak zich te moeten aansluiten, dan mag hij zich aansluiten, zoals synoden 1928 en 1943 met uitgewerkte redenen hebben vastgesteld, maar dan moet hij als lid hervormend optreden, zei men reeds in 1904, Acta, p. 35. En 1916 zei: hij moet in die union als Christen actief getuigen van zijn Christen zijn, Acta, p. 39. En hij moet tegen zondige praktijken protesteren, Acta 1928, p. 92-3, Acta 1943, p. 102.

d. Wordt dit getuigen onmogelijk gemaakt, dan moet hij met die union breken, zei men in 1916, Acta, p. 39. Gaat een union niettegenstaande het protest daartegen toch door met onchristelijke praktijken, dan moet hij zich onttrekken, Acta 1943, p. 102.

e. Een moeilijke vraag is in dit verband: In hoever is een lid van een union verantwoordelijk voor verkeerde praktijken in de union? Reeds in 1916 voelde men de moeilijkheid hiervan. Tenslotte zijn in 1945 vijf beginselen vastgesteld (Acta 1945, pp. 102—103), die aangeven dat iemand verantwoordelijk is voor de daden van een vereniging waartoe hij behoort:

1) door actieve deelname in zondige praktijken,

2) door zoiets te verzoeken, te bevorderen, aan te moedigen, zelfs door blote toestemming of goedkeuring,

3) door stil te zijn, passief, zonder het kwaad te bestraffen,

4) door lid te blijven van een vereniging die zich niet bekeert van een zonde die ontdekt en bestraft is,

5) door lid te worden van een vereniging waarvan het doel en de praktijken als kwaad bekend staan.

Op deze beginselen is door de synoden van 1946 en 1954 nog weer met nadruk gewezen, Acta 1946, p. 103, 1954, p. 80. Leden van de kerk hebben die ter harte te nemen. Ze zijn uit het Woord van God genomen en spreken dus uit de wil van God. Ze mogen in de praktijk plaatsen voor niet geringe moeilijkheden; een getrouw gelovige zal zich toch tenslotte aan de consequenties daarvan niet kunnen en durven onttrekken.

Wat de synoden telkens weer de leden op het hart gebonden hebben is dat ze eigen Christelijke organisaties moeten oprichten. Reeds de synode van 1904 heeft daarop gedrukt. Ze wilde lidmaatschap in zogenaamde neutrale unions onder zekere omstandigheden dragen, maar gaf verreweg de voorkeur aan eigen organisaties. Latere synoden hebben daar ook telkens op gewezen, die van 1946 en 1954 met bijzondere nadruk. Ze hebben uitgesproken dat de zogenaamde neutrale unions almeer zo worden dat men ze niet meer kan rekenen onder unions die in wezen niet met Gods Woord in strijd zijn, hoewel ze verkeerde elementen vertonen; dat ze al meer werelds worden; en dat het daarom temeer eis is eigen organisaties te steunen en op te richten waar ze nog niet zijn.

Gaarne zouden we de uitspraken van de synoden daarover volledig aanhalen, maar deze artikelen nemen reeds meer ruimte dan oorspronkelijk ons was toegewezen. We hopen later gelegenheid te hebben om dit nog verder uit te werken.

Wel mogen we nog even de inhoud van voorgaand punt in hoofdzaak vastleggen in stelling

8. De Christen werkman moet de werkzaamheden der union toetsen aan Gods Woord; van zijn geloof in die union getuigen; misbruiken tegengaan; indien daarnaar niet geluisterd wordt zich onttrekken; en zich toeleggen op de ontwikkeling van eigen organisatie.

Natuurlijk heeft de kerkeraad in dezen een roeping. Ook daarover zouden we brede aanhalingen kunnen doen. Ook dat moet wachten tot latere gelegenheid. Alleen deze twee punten: de kerkeraad behoort zich op de hoogte te stellen van de unions waartoe leden behoren. Het is onze indruk dat dat op weinig plaatsen gedaan wordt, ook alweer omdat we er aan gewend geraakt zijn deze hele zaak naar de synode te verschuiven. De synode verwacht dat van ons als kerkeraden. En ook: de kerkeraden, met de predikant voorop, hebben een roeping in dezen allereerst onderwijzend op te treden, de mensen te onderwijzen aangaande beginselen die ons in dezen moeten leiden, enz. Zie Acta 1928, p. 93, Acta 1930, pp. 74, 75, Acta 1943, p. 103.

Dus, mannen, hier ligt onze eerste taak. Daar hebben we vooreerst genoeg aan. Zijn we daarmee bezig? Niemand zal tegenspreken dat deze uitspraken zijn naar Gods Woord. Wij mannen als personen en wij kerkeraden hebben daarmee actief te zijn. Geve God ons daartoe getrouwheid en wijsheid en moed.

J. G.

De Amerikaanse Verkiezingen

Een vroegere Amerikaanse president, Theodore Roosevelt, ontkende het bestaan van de verschillende maatschappelijke klassen in de Verenigde Staten. Volgens hem was er slechts een klasse, en het was onvruchtbaar om de verschillende terreinen af te gaan bakenen als deze toch telkens wijzigden. Vandaag kon men nog voor de eigenaar van een winkel of voor een boer werken, terwijl men morgen zelf ging boeren of ergens een winkel ging opzetten. Wat men nodig had was een helder verstand, een paar flinke handen, en een dosis geluk. De "opportunities" lagen dan voor het grijpen. Dit idealisme vond steun in de verwachtingen van de millioenen immigranten die overkwamen om de bodemrijkdommen van het onmetelijke continent te helpen ontginnen en op te graven. De opbrengst voor de een was groter dan voor de ander, maar er was genoeg voor allemaal. Deze gedachte is nog overheersend in de Verenigde Staten, en momenteel in Canada. Canada heeft echter ook perioden van pessimisme gekend.

Opportunity en security

Naast het idee van opportunity kent men in Amerika thans ook het idee van **security**. Tijdens de depressiejaren leek het er op dat men van alles te veel verbouwd en gedolven had. Dit kwam tot uitdrukking in een drastische beperking van de productie. Het gevolg was een massa-werkeloosheid. De millioenen werkelozen kregen geen opportunity om werk te vinden, en daarom vroegen ze security - bestaanszekerkheid.

Wat is nu de houding van de twee Amerikaanse partijen in dit verband? De lezer herinnert zich dat de partijen de verlangens van het kiezersvolk tot uitdrukking brengen. Beide partijen leggen nadruk op opportunity, maar de Democratische partij schenkt meer aandacht aan security dan de Republikeinse partij. President Eisenhower probeert hierin verandering te brengen. Hij wil de Amerikaanse maatschappij haar eigen problemen laten oplossen, maar tevens de helpende hand bieden wanneer deze vrije economie de bestaanszekerheid van bepaalde groepen uit de bevolking in gevaar brengt. Hij heeft echter nog weinig kans gehad om deze gedachte ingang te doen vinden bij de meerderheid van zijn partijgenoten. Deze meerderheid is nog in hoofdzaak de ideeën van wijlen Robert Taft toegedaan.

Ontactvol

In dit verband was een "off-the-cuff" opmerking van Charles E. Wilson, de minister van Defensie, ook wel zeer ongelukkig gekozen. Aan de vooravond van de verkiezingen verklaarde Mr. Wilson tijdens een persconferentie in Detroit — een stad met vele werkelozen — dat de werkzoekenden maar eens een voorbeeld moesten nemen aan de jachthonden die niet in het hok liggen te dromen, maar de wereld in trekken om voedsel te zoeken. Iemand die zijn loopbaan begon met een loon van 18 cent per uur, en het tot president van Amerika's grootste private onderneming — General Motors — bracht, kan zoiets wel denken, maar het is beter dit niet te zeggen.

De Republikeinen konden tijdens de verkiezingsactie verklaren dat de Eisenhower administratie de oorlog in Korea beëindigd had, dat de inflatie was gestopt, en dat de omschakeling van oorlogs- tot vredesindustrie met zo weinig mogelijk schokken tot stand was gebracht. De partij kon er verder op wijzen dat Eisenhower nog geweldig populair is.

De Democraten wezen op het feit dat de werkeloosheid is toegenomen, dat de arbeiders weinig overuren maken, en dat het inkomen van de boeren is verminderd.

McCarthy terzijde

De Republikeinen maakten geen gebruik van de diensten van Senator Joseph R. McCarthy tijdens de verkiezingsactie. In Republikeinse kringen wint de gedachte meer en meer veld dat deze Senator wat teveel met de rode lap gezwaaid heeft. Verschillende tekenen wijzen er op dat de Junior Senator van Wisconsin in de rode lap verstrikt raakt. "Wie wind zaait, zal storm oogsten". Vice-President Nixon benaderde tijdens de laatste dagen voor de verkiezingen echter gevaarlijk dicht de stelling van McCarthy toen hij in verkiezingstoespraken de vaderlandsliefde van de Democraten in twijfel trok.

En nu eindelijk de betekenis en het resultaat van de verkiezingen die 2 November j.l. gehouden werden. Voorzover het de betekenis betreft kunnen we een vergelijking maken met de verkiezingen van Prov. Staten in Nederland. De statenverkiezingen hebben voornamelijk plaatselijke betekenis, maar er zijn nationale belangen bij betrokken omdat de Staten als kiescolleges voor de leden van de Eerste kamer optreden. De verkiezing van 2 November had voornamelijk alleen plaatselijke betekenis omdat deze keer geen candidaat voor het Amerikaanse presidentschap gekozen werd. De leden van het Huis van Afgevaardigden moesten echter gekozen worden, en ook een derde van het aantal leden der Senaat. Daarin ligt de nationale betekenis van deze verkiezingen.

De Verkiezingsuitslag

En nu het resultaat. De algemene gedachte was dat de Democraten met een klinkende overwinning uit de bus zouden komen. Tijdens de verkiezingen van 1952 werden verschillende Republikeinen gekozen door de populariteit van hun lijstaanvoerder, Generaal Eisenhower. Men noemt dat hier in Amerika, "riding into office on the president's coattail". De Republikeinen moesten het in deze z.g.n. "off-year election" zonder de coattail doen. Een aantal Republikeinen werd dan ook niet herkozen, en de partij verloor het Huis en de Senaat aan de Democraten. De Democratische oppositie heeft echter geen reden om tevreden te zijn omdat de winst voor de oppositiepartij in vroegere tussentijdse verkiezingen vrijwel altijd groter is geweest.

Het is moeilijk te zeggen welke uitspraak de kiezers gedaan hebben. In verschillende bladen werd er op gewezen dat de kiezers de uitersten hebben willen vermijden. Men stemde dus voor opportunity, maar daarnaast ook voor een tikje security. Men is niet naar uiterst rechts afgeweken, maar ook niet naar uiterst links. Candidaten werden verkozen die het midden van de weg bewandelden. De verkiezingen van 2 November hebben bewezen dat de Amerikanen behoud van het bestaande willen — een conservatisme dat vooruitgang omsluit.

Deze verkiezing is een teleurstelling geweest voor de voorstanders van Senator McCarthy. Men liet in deze kring uitkomen dat de Republikeinse organisatie veel te laks was. De kiezers moest nu eens goed duidelijk gemaakt worden dat alleen redding was te verwachten van zulke patriotten als Joseph McCarthy en de zijnen. De **New York Times** wijst er echter op dat deze groep nu niet bepaald goede resultaten heeft geboekt in de verkiezingen. Op verzoek van de krantenkoning W. R. Hearst Jr. ging de Senator er toe over zijn volgelingen op het hart te binden alle gekibbel te vergeten en als één man voor Republikeinen te stemmen. Hij maakte echter een uitzondering, en deze betrof partijgenoot Clifford Case van New Yersey: McCarthy wilde geen vinger uitsteken om deze "extreme left-winger" als senator herkozen te krijgen. Case werd echter herkozen. Michigan gaf een voorbeeld door Afgvaardigde Kit Clardy niet te herkiezen. Clardy stond bekend als meer McCarthyist dan McCarthy. Hij sprak dan ook over "those Communists in the White House"!

K. v. d. SCHAAF.

For the Farmers

VEEL OF WEINIG MELK?

De gewone boer laat zich wel eens bijna smalend uit over dat stamboekfokken. Een kampioenkoe is goed en wel, maar ik moet een kampioen in de emmer hebben, hoort men dan zeggen. Nu, dat is natuurlijk bijna 100 % juist en laten we maar gerust aannemen dat de meeste fokkers niet voor hun plezier fokken, maar om den brode. Voor de gewone boer is de hoeveelheid melk of de hoeveelheid vlees of eieren enz. van het allergrootste blang.

Voor melkkoeien hier een overzicht:

Productie per koe	kosten per 100 lbs. in $	waarde van de koe in $
6500 lbs.	3.60	195
7500 lbs.	3.10	225
8500 lbs.	3.05	300
9500 lbs.	2.95	375
10500 lbs.	2.90	450

Deze gegevens werden afgeleid uit uitgebreide boekhoudrapporten en marktberichten. Het toont wel heel duidelijk aan dat veel melk goedkoper is te produceren dan weinig melk. De productie-kosten hebben betrekking op bedrijven met een dairy-contract.

Men moet bij het fokken terdege opletten dat men alleen van hoogproductieve ouders fokt. Dat geldt voor alle diersoorten. De beste dieren zijn nog maar nauwelijks goed genoeg!

KIPPEN

Legkippen zijn zeer dankbare wezens voor regelmaat. Het succes van de kippenfarmer met de eieren is dan ook voor een groot deel afhankelijk van de regelmaat. Dit is de reden dat het automatiseren van de zorg voor de kippen zo rijke vruchten afwerpt. Op de klok, dat moet het devies zijn voor alles wat uw kippen aangaat.

Licht is wel een allereerste vereiste. Als dus de natuur u in de steek laat, zorg dat er voldoende kunstlicht is om de kippen gedurende hun leven altijd een zelfde daglengte te geven van 12—14 uren. De hoeveelheid licht moet voldoende zijn om de hennen wakker te houden en naar het voer te doen zoeken. Daarom moet men dus zorgen dat er geen extra donkere plekken in het hok zijn. En hang in ieder geval een lamp boven de voerbakken en watertrog. Inplaats van enkele sterke lampen gebruike men liever 40 tot 60 Watt en dan enkele meer. Een vlakke reflector achter de lamp is aan te bevelen.

Het voeren moet ook op de klok gebeuren. Veel mensen krijgen slechtere resultaten dan hun buurman omdat ze niet geregeld voeren. Wen uzelf eraan om altijd op dezelfde tijd en in dezelfde volgorde te voeren, enz.

In een groot "henhouse" met drie verdiepingen en 12 hokken nam iemand een proef. De eerste maanden voerde hij de hokken in de volgorde 1—12, daarna draaide hij de volgorde om. Gevolg: lawaaierige kippen en daling van de eiproductie binnen twee dagen met 15 %.

Water moet altijd ter beschikking zijn en van een gelijkmatige warmte. Zorg dus voor voldoende water en verwarm het 's winters desnoods iets.

Ventilatie is de sleutel tot gezonde dieren. Zorg dat de warmteverschillen niet te groot zijn. Het is heel niet erg als de temperatuur tegen de morgen net iets beneden het vriespunt daalt, maar zorg er voor dat het overdag ook goed luchtig blijft. Niet hoger dan 55 graden. Open dus de ramen gerust om de frisse lucht binnen te laten. Als het water uit de lucht tegen de zolder condenseert, is er iets niet in orde: binnen te warm, waardoor de lucht teveel waterdamp opneemt. Zorg dus voor een goede ventilatie zonder tocht.

Tenslotte een aardige ervaring: men heeft ontdekt dat het voor eieren beter is om met het dikke eind omhoog te staan. Ze blijven dan langer goed. Ik herinner me nog dat wij vroeger de eieren altijd netjes met de punt omhoog zetten! Ongetwijfeld gebeurt dit nog veel. Onthoudt het echter: eieren bewaren met het dikke eind omhoog!

Honden die eieren eten kan men genezen door een ei uit te blazen en dunne koperdraden door en om het ei te maken. Men verbindt deze draden met een electrische afrastering! Meestal is 1 keer genoeg voor de hond.

Ir. J. W. BAKKER.

KOOPJES IN FRUIT- EN MELKBEDRIJVEN IN HET NIAGARADISTRICT.

3½ acres deep sand, geheel gedraineerd, geschikt voor perziken, ideale boomkwekerij of tuingrond, modern 7-room huis en schuur. Prijs $10.900. Contant $2.000.

10 acres druiven, peren, pruimen, enz. nieuw 5-room huis. Totaalprijs $10.400. $2.000 contant of beste aanbieding.

100 acres, 7-room huis, schuur, machine-shed, melkcontract. Totale prijs met inbegrip van voorraad en tractor $13.300. Contant $3.000. Gemakkelijke voorwaarden voor het restant.

277 acres, grote schuren, 100 acres weide, rest tarwe en luzern. Een permanente stroom vormt de zuidelijke grens en een verharde weg de noordelijke grens. Een uitstekende boerderij voor een veeboer.

7-room huis met grote tuin. Alle gemakken. Waterleiding. Prijs $5.700. Contant $950.

Specialiteit in boerderijen voor Hollanders in het Niagaradistrict sinds 1946. Doe uw voordeel met deze of een van de vele andere boerderijen. Stel u in verbinding met

F. L. LAUNDRY, MAKELAAR
44 KING STREET - BEAMSVILLE, ONT. - TEL. 218

Gaat U naar Holland?
Reis
per Holland-Amerika Lijn
Famous for Service
J. VANDER VLIET
304 Dundas St. W., Telef. 4641
TRENTON, ONT.

BESPIEGELINGEN

van een onregelmatige medewerker

Er zijn zo van die dingen in het leven, die men moet beleven, willen ze iets tot iemand zeggen. Zo'n ervaring, of liever zulke ervaringen — want het waren er een paar — hadden wij twee weken geleden.

Zoals wij in onze krant hebben kunnen lezen, was het 's Maandags een grote dag voor 't Nederlandse initiatief in Canada.

Bezoek van Minister Mansholt aan de Winterfair, lunch van de Nederlandse Club met de Minister, de Ambassadeur, de Consul, kortom "al 't groot" van Nederland aanwezig, opening van het Canadese bedrijf van de Hollandse Societeit van Levensverzekeringen. 't Was meer dan Uw regelmatige verslaggever kon bijhouden. Vandaar dat Uw onregelmatige medewerker het sluitstuk van deze reeks van activiteiten meemaakte: de avond van de Nederlandse Vereniging in Toronto.

Daar zijn wij toch even stil van geworden.

Denkt U het zich eens in. Een zaal van ruim 700 zitplaatsen, volgepakt met Nederlanders. En dat in een stad, waar enkele jaren geleden nog maar een handjevol Nederlanders te vinden was.

Daar was de alleraardigste toespraak van de onvermoeibare Nederlandse Consul, Mr. L. G. N. M. Ravesloot, die de Minister als spreker van de avond inleidde Hij wees daarbij op de internationale betekenis van het werk van de Minister.

Daar was de echt Nederlandse uiteenzetting van deze bewindsman, zelf practiserend boer in de Wieringermeer, dat Nederlandse stuk werk van visie van jaren her. Kernachtig, weinig woorden, recht op de man af, eerlijk, de verschillen van opvatting onder ogen ziende, eigen mening verdedigend zonder anderen te kwetsen. Daar was de bekentenis: 't is nu wel mooi en aardig thuis, maar 't kan niet zo blijven. Dus emigranten, kijk niet terug, maar vooruit. Daar was de raad wees geen halve, maar goede Canadezen.

Daar was, in het kort, Nederland op zijn best.

Maar wat wij daarna meemaakten, was Nederland op zijn.... nu, ja laten wij 't maar zeggen, zoals wij 't menen, dat was Nederland op zijn slechtst.

Rumoer, gezang, gejoel, geschreeuw. Daar was in één woord: 't kabaal.

Daar zijn wij toen ook even stil van geworden.

Immers daar zitten nu de vertegenwoordigers van een volk, dat een wezenlijke bijdrage kan geven voor de opbouw van een nieuwe natie in een (betrekkelijk) nieuw land. Met prachteigenschappen van kennis, durf, vasthoudendheid, zuinigheid en wat niet al. Om nu maar niet te spreken van wat o.i. het voornaamste is, de bron van alle kracht voor een groot deel ervan: het wereldomvattend Christendom naar Calvinistische trant.

En daar gdraagt men zich op een wijze, welke in dit land misschien meer dan ergens anders ter wereld aanstoot geeft, op een wijze, dat men zich stinkende maakt.

Men hoort soms de opmerking: "ja, maar de Canadezen mogen ons niet".

Dat zei Tijl Uylenspiegel van zich zelf ook.

Maar hij was zo eerlijk en zei er nog wat anders bij, n.l.: "En ik heb 't er naar gemaakt ook!"

Was U die avond ook in de zaal lezers?

O. M.

Wereldjamboree in Canada

Van 18 tot 28 Augustus 1955 zal in Niagara on the Lake in de provincie Ontario de achtste wereldjamboree worden gehouden.

Hieraan zal ook worden deelgenomen door ongeveer 50 Nederlanders. De reis wordt gemaakt per boot. Het vertrek uit Rotterdam is vastgesteld op 8 Augustus, aankomst in Quebec op 16 Augustus. In Canada wordt per bus gereisd. Op 9 September hopen de Nederlanders weer naar hun vaderland terug te gaan.

Aan de jongens, die naar de wereldjamboree gaan worden speciale eisen gesteld. In de week tussen Kerst en Nieuwjaar zullen de padvinders in verband hiermee een selectiekamp houden in Ommen, één van Nederlands toeristencentra.

WESTINGHOUSE
Radio's - Koelkasten - Fornuizen - Wasmachines - Verlichtingsartikelen
Alle voorkomende reparaties
WIJ RUILEN GAARNE IN
WHITE ELECTRIC
34 Talbot Street - Telef. 289
AYLMER, ONTARIO
Wij kunnen u in 't Hollands bedienen

Tarwe-oogst in West-Canada voor een deel mislukt

Volgens de laatste schattingen zal de West-Canadese tarweoogst dit jaar niet meer dan 250—275 millioen bushel bedragen (oogst 1953 590 millioen bushels).

De kwaliteit van het graan is slecht. Aan het begin van het oogstjaar veroorzaakte de langdurige droogte aanzienlijke schade. Later had de oogst van teveel vochtigheid te lijden. De zware regens aan het eind van het oogstjaar deden de rest.

Op 5 October schatte de Saskatchewan Wheat Pool — aldus de Financial Post — de oogst in Saskatchewan op 163 millioen bushels (375 millioen in 1953). Slechts 17 % van de oogst zal — naar men aanneemt — in aanmerking komen voor Grade 1—3 Northern; 60 % zal het kwalitatief niet verder brengen dan Grade 5 — tot voedergraan. In Alberta zal de kwaliteit der tarwe wellicht nog wat slechter zijn; in Manitoba iets beter.

De tarwe-oogst in Manitoba is geraamd op 30 millioen bushels (46 millioen 1953) en in Alberta op 102 millioen bushels (163 millioen in 1953).

De huidige oogstramingen van 250—275 millioen bushels steken wel sterk af tegen de voorlopige ramingen in het afgelopen voorjaar, waarbij rekening werd gehouden met een West-Canadese tarwe-oogst van 483 millioen bushels.

Deze slechte Canadese tarweoogst, hoewel die de koopkracht van de Canadese farmers ongunstig zal beïnvloeden, betekent een belangrijke vereenvoudiging van het tarwe-afzetprobleem, waarmede Canada nu reeds enkele jaren, als gevolg van record-oogsten, heeft te kampen. De overgebleven tarwevoorraad beliep op 1 Augustus j.l. 587 milioen bushels (waarvan 200 millioen bushels opgeslagen bij de farmers).

Wanneer ook dit jaar de tarweoogst circa 600 millioen bushels zou hebben belopen, zou de overgebleven voorraad op 1 Augustus 1955 tot 800 millioen bushel zijn gestegen, waarbij rekening is gehouden met een export van 360 millioen bushels. Van die 800 millioen had noodgedwongen 400 millioen bushels bij de farmers in opslag moeten blijven.

Deze enorme voorraad zou de Canadese regering en de Wheat Board voor zware problemen hebben gesteld, die wellicht geleid zouden hebben tot het weer instellen van een vrije tarwe-markt.

Het tarwe-afzetprobleem is door de slechte oogst minder acuut geworden. Het blijft niettemin aanwezig en roept, aldus de Financial Post, om een duurzame oplossing. Als Canada inderdaad teveel tarwe produceert, op welke wijze moet die te grote productie-capaciteit dan worden beperkt?

Er zijn twee mogelijkheden. In de eerste plaats kan men terugkeren tot de vrije tarwemarkt. Wil men dit niet, dan zal een beperking van het areaal de oplossing moeten brengen, maar dan moet men ook minimum prijzen garanderen (zoals in de Verenigde Staten).

De Canadese regering voelt voor geen van beide oplossingen. Zoals reeds vermeld, heeft de slechte oogst thans het probleem minder actueel gemaakt. De wereldtarweprijs zal nu niet beneden $1.70 per bushel No. 1 Northern kwaliteit dalen. Sommigen verwachten zelfs een lichte stijging.

'k Heb mijn handen wel gevouwen
en mijn ogen toe
Maar ik kan U nergens vinden.
God — ik ben zo moe —.

Wilt Gij Heer dan nu niet komen
nu mijn mond geen woorden vindt
Wilt Gij in Uw arm niet dragen
Heer — Uw schreiend kind?

BERENDIEN SCHUILING.

The Ref. Churches of Australia

F. De "Reformed Churches of Australia" hebben in Tasmanië onder presidium van ds. J. F. H. v. d. Bom (voorheen te Groningen) hun Generale Synode gehouden. Deze synode besloot een "Reformed theological faculty" te Geelong (in de Australische staat Victoria) te stichten en daaraan drie docenten te benoemen, n.l. ds. J. A. Schep van Penguin (voorheen in Schiedam) en rev. Alex Barclay van de Ref. Presb. Church. De derde docent zal in Nederland worden gezocht. De synode besloot te komen tot een eigen emeritaatsregeling en te pogen in de verschillende staten eigen "fieldmen" te krijgen, teneinde de groeiende emigratie op te vangen. Gepoogd zal worden om op Nederlands Nieuw-Guinea of op Sumatra een eigen zendingsterrein te krijgen.

Een korte levensschets van ds. J. A. Schep: Hij werd op 21 October 1897 in Utrecht geboren. Hij studeerde aan de Vrije Universiteit in Amsterdam en werd op 29 Juli 1923 predikant te Dronrijp. Daarna was hij achtereenvolgens geref. predikant in Bolnes, Bussum, Drachten, Assen en Schiedam. In 1952 emigreerde hij naar het Australische eiland Tasmanië.

BOEKEN

DIE WIJ LAZEN

BASIC CONCEPTS IN CHRISTIAN PEDAGOGY
by Dr. J. Waterink
(Eerdman's Publ. Comp.)

This book comprises the six lectures in 1954 delivered by Dr. J. Waterink, Professor of Education at the Free University of Amsterdam, at the Pedagogical Institute of Calvin College, Grand Rapids (Mich.).

The first chapter answers in the affirmative the question whether pedagogy is a science. In the second lecture Dr. Waterink asks what the objective of Christian Education is. He formulates it as follows (page 41): The forming of man into an independent personality serving God according to His Word, able and willing to employ all his God-given talents to the honour of God and for the well-being of his fellow-creatures in every area of life in which man is placed by God.

In the third chapter the author brings out that there is an essential unity of the elements authority, discipline and freedom. They are bound in love. How we can influence the forming of personality and character is discussed in the fourth part. In the chapter on cultural forming and Christian education Dr. Waterink discusses the nature or essence of culture and how we can bring the child into contact with the cultural heritage. The final lecture deals with religious education. These expositions on basic concepts are of great value for Christian educators.

The readers of Calvinist-Contact who probably know Professor Waterink by his articles in "Moeder" can understand that he gave an important book to the English-reading population of this continent.

Of course, this book is a more scholarly production than said articles.

KOFFIE NAAR NEDERLAND
Wij zenden nog steeds, zonder kosten voor de ontvanger, franco aan huis.
5 POND 1e SOORT KOFFIE VOOR .... $ 6.50
OOK THEE VOOR DEZELFDE PRIJS.
VANDER VEEN'S IMPORTING CO.
1505 GRANDVILLE AVE.
GRAND RAPIDS - Mich.

(Feuilleton)

SPRONG IN DE NACHT

by W. Vander Veer.

(8)

Kletsnat van angstzweet zit de schrijver in een vliegtuig op een nacht in 1944 boven donker, bezet Nederland. Zostraks zal hij per parachute het veilige vliegtuig moeten verlaten. Hij heeft een speciale Commando-opleiding gehad en moet nu in bezet gebied de ondergrondse strijders helpen.

Het groene licht ging aan ten teken dat we ons gereed moesten houden. Het kon nu elk ogenblik gebeuren. Het vliegtuig begon over te hellen in een flauwe bocht en ik merkte, dat we wat daalden. De dispatcher schoof nu het luik van het springhol af. Een straal koude wind spoot het hol binnen en streek verkoelend langs mijn verhit gezicht.

Ik keek schuin door het springhol naar beneden. Rechts van mij was een donkere, ijzige, bodemloze diepte waarin we ons over enkele seconden zouden moeten werpen. Wat duurden die seconden lang! Waarom ging het rode licht nu niet aan? Dan konden we tenminste springen. Deze spanning was bijna niet uit te houden. Niek zag zo bleek als een laken en ik ben ervan overtuigd, dat ik zelf er niet beter uitzag. Toen begon het vliegtuig over te hellen naar de andere kant.

"Running in," schreeuwde de dispatcher, "nummer één klaarmaken". Greenwood schoof met zijn benen in het gat en wachtte rustig af. Ik betrapte me er op dat ik Greenwoods gezicht bestudeerde, om te zien of hij zo angstig was als ik. Ik kon niets bijzonders constateren. Dit gaf mij moed. Greenwood was al viermaal eerder in bezet gebied afgesprongen. Hij was om zo te zeggen een vakman. Hij kende dit werk. Het vliegtuig vloog nog steeds in cirkels rond.

O, hoe verlangde ik naar dat rode licht, dat de spanning zou wegnemen. Opeens voelde ik, dat we vrij steil omlaag gingen. Nu zou het komen. Schiet op. Schiet op! En daar vlamde plotseling het rode licht aan en klonk de zoemer door de cabine; de verlossing, eindelijk!

"Go!", schreeuwde de dispatcher. Greenwood verdween in de griezelig duisternis daar beneden. Gefascineerd keek ik toe hoe zijn geleideband zich sidderend ontrolde. Bliksemsnel slingerde ook ik toen mijn benen in het gat en meteen voelde ik mij naar beneden glijden. Het was een Egyptische duisternis om mij heen. Een gierend, brullend gedaver der motoren loeide mij als een orkaan tegemoet. Toen werd het rustig. O, heerlijke koelte.

Wat nu? Systematisch mijn gedachten laten gaan. Eerst het touw van mijn jumpingkit losmaken. Juist, goed zo. Dan langzaam door mijn handen....

O, heden.... Wat was dat? Ik kreeg een zwiepende slag in het gelaat, werd daarna overal geraakt en voelde een stekende pijn in mijn benen. Ik heb geen idee hoe lang ik precies op de grond heb gezeten voordat ik tot mijn positieven kwam, maar toen later mijn denkvermogen weer ging werken, realiseerde ik mij dat ik op de grond zat. Ik was volkomen versuft en mijn hoofd en benen deden behoorlijk pijn. Mijn valhelm was tot over mijn oren en ogen gezakt en zat zo vast dat ik ze er bijna niet af kon krijgen. Heel ver weg, bijna onhoorbaar, onderscheidde ik het geluid van een vliegtuig, waarschijnlijk ons vliegtuig, dat zijn tweede "run in" maakte om Bob uit te werpen. Rondom mij heerste stilte. Stilte, die loodzwaar op mij drukte. Stilte en duisternis. Ik keek eens om mij heen. Vaag zag ik mijn parachute uitgespreid boven mij in een boom hangen. Blijkbaar was ik terecht gekomen in een dicht bos, want de bomen stonden vrij dicht op elkaar. Wat deden mijn benen pijn. En mijn rug. Ik moest met kracht tegen een boomstam zijn aangeslagen. Maar dan moest de piloot ons ook veel te laag hebben uitgegooid. Ik had zelfs geen tijd gehad om in de lucht tijdens de vlucht mijn jumpingkit los te maken, terwijl ik toch de normale procedure had gevolgd. En waar was eigenlijk het ontvangstcomité. Er was geen geluid te horen. Rondom mij was slechts het duistere bos met zijn lugubere stilte. Ik begreep wel dat ik niet op het droppingsterrein terecht was gekomen. De vraag was alleen, hoever was ik er vandaan. Toen kwam het vliegtuig opnieuw over. De motoren minderden hun toerental en ik hoorde parachutes met een klap open slaan schuin boven mij. Daar kwamen de wapencontainers. Ver achter mij hoorde ik ze met een doffe klap inslaan. Hoe het ook zij, hier moest ik in ieder geval weg. Altijd zo gauw mogelijk zien weg te komen van de plaats waar je bent neergekomen.

Mijn gedachten begonnen nu automatisch te werken. Vrucht van de jarenlange commando-training. Denk er aan, sporen uitwissen, altijd sporen uitwissen!!! De stem van onze instructeur uit Acknackarry klonk weer in mijn oren. Direct pakte ik mijn jumpingkit uit en haalde mijn pistoolmitrailleur te voorschijn. Duidelijk kon ik mijn parachute zien hangen, nu mijn ogen wat aan de duisternis gewend raakten. Toen kwam het vliegtuig nog eemaal over en verdween daarna in westelijke richting. Hier stond ik alleen midden in het grote bos. Er was geen ontvangstcomité, ik wist niet precies waar ik was en ik had een paar inwendige kneuzingen opgelopen. Voorwaar geen bijzonder prettige situatie.

Het leek mij het beste toe dat ik in de eerste plaats een kleine verkenningstocht ging maken in de naaste omgeving om mij althans enigszins te oriënteren. Ook moest ik trachten een diepere schuilplaats te vinden waar ik mij als het nodig mocht zijn overdag kon verschuilen, want natuurlijk zouden de Duitsers bij daglicht komen zoeken. Ik behoefde niet ver te gaan. Reeds na tien meter vond ik een diepe geul, waarschijnlijk bestemd voor afwatering van het overtollige water. Zij stond nu echter droog. Nu ging ik eerst terug en sleepte alles wat ik bij mij had in die geul. Mijn parachute trok ik uit de boom. Met mijn handen groef ik daarna een gat in de vochtige aarde die nog rook naar de regen van de vorige avond. Hierin legde ik alles wat ik niet meer nodig dacht te hebben, mijn parachute, mijn valhelm, springblouse en enkele andere dingen en overdekte het geheel met wat grond en losse bladeren. Daarna ging ik even stil zitten om mijn verdere plannen te overdenken. Om mij heen was niets dan de stilte van het bos. En de duisternis. En de eenzaamheid. Ik keek op mijn horloge. Het was precies half een. Hier zat ik dus weer in Holland na een afwezigheid van meer dan vier jaar.

(Volgende week: Twee donkere gestalten.)

Vragen staat vrij

....zou ik graag van U willen weten hoe de posttarieven hier zijn. Vooral ook voor het sturen van pakjes, kranten en brieven naar Nederland per luchtpost en per zeepost.

S. W. J.

Voor de posttarieven in Canada zijn, evenals in Nederland, zoveel regelen opgesteld, dat het onmogelijk is om ze allemaal in dit blad op te nemen. De voornaamste zijn de volgende:

Brieven: In dezelfde plaats (local delivery) 4 cent voor het eerste ons en 2 cent voor elk volgend ons.

Buiten de plaats 5 cent voor het eerste ons en 3 cent voor elk volgend ons. Dit geldt ook voor de U.S.A. en Mexico en per zeepost naar Engeland, Frankrijk en Spanje.

Per zeepost naar Nederland 6 ct. voor het eerste ons en 4 ct. voor elk volgend ons.

Per luchtpost naar Nederland en andere landen in Europa 15 ct. voor elk half ons. U kunt echter op elk postkantoor speciale airmail-letters kopen voor 10 ct. per stuk.

Kranten: Per zeepost naar Nederland 2 ct. voor de eerste 2 ons en 1 ct. voor elke twee volgende onzen.

Per luchtpost naar Nederland geldt als regel hetzelfde tarief als voor brieven.

Pakjes: Hiervoor bestaan zoveel voorschriften omtrent afmetingen, gewicht en tarief, dat U voor het versturen van een pakje beter zelf naar het postkantoor kunt gaan om inlichtingen te vragen.

U kunt dan meteen vragen naar "Postal Information", een klein boekje, waarin de meeste postvoorschriften wel zijn opgenomen. Dat boekje wordt U op elk postkantoor gratis verstrekt. Wilt U er bij de gewichten om denken, dat U moet rekenen in Canadese (Engelse) onzen?

Hoe zit dat eigenlijk met ouderdomspensioen in Canada. Kunnen wij als emigranten daarvoor ook in aanmerking komen of moeten we dan het Canadese burgerschap bezitten? Ik ben 55 jaar en ben nu twee jaar in Canada.

W. J. d. H.

Voor de ondersteuning van ouden van dagen heeft Canada momenteel twee regelingen.

1. Pensioenen voor ouden van dagen (Old Age Security Act" van 1951). Deze wet is in werking getreden op 1 Januari 1952. De eerste "Old Age Pensions Act" kwam in 1927 tot stand.

De belangrijkste voorwaarde voor uitkering betreft de duur van het verblijf in Canada. De vereiste tijd is 20 jaar, onmiddellijk voorafgaande aan de eerste uitkering van het pensioen. De uitkering bedraagt $ 40.— per maand aan alle personen boven de 69 jaar. De uitvoering van de wet geschiedt door de "National Director of Old Age Security", die tevens "Director of Family Allowances" (kinderbijslag) is.

U behoeft hiervoor dus geen Canadees burger te zijn, maar in Uw geval zal de eerste uitkering dus pas plaats hebben op Uw 73e jaar, als U 20 jaar in Canada bent geweest.

2. Hulp aan ouden van dagen (Old Age Assistance Act van 1951).

Voor personen van 65 tot en met 69 jaar kan op grond van deze wet door iedere provincie een uitkering worden gedaan tot maximum $ 40.— per maand. Ook hiervoor is een verblijf van 20 jaar in Canada vereist, zodat U van deze regeling geen profijt zult hebben. De steun wordt slechts gegeven indien het jaarlijks inkomen met inbegrip van de uitkeringen niet hoger is dan $ 720.— voor een ongehuwde of $ 1200 voor een echtpaar.

Het is echter best mogelijk, dat over tien jaar, als U Uw 65e jaar bereikt zult hebben, geheel andere en betere voorzieningen zijn getroffen. Canada is hard bezig, een achterstand in te halen op het gebied van sociale voorzieningen.

U mist iets

als U deze krant niet op tijd krijgt. De post kan in Canada niet zo nauwkeurig werken als in Holland. Wij doen ons best. Hebt U toch klachten? Wilt U ons dan even schrijven? Misschien kunnen wij er iets aan doen.

Holland on the air

Zaterdagavond hebben we de eerste uitzending van "Holland on the air" gehoord. Het viel ons niet mee, misschien ook niet tegen, omdat we onze verwachtingen voor deze eerste uitzending niet hoog gespannen hadden. Het zou niet moeilijk zijn om nu meteen maar allerlei gebreken en storende kentekenen van amateurisme aan te wijzen, maar dat zou toch ook weer niet juist zijn.

Wij wisten van tevoren, dat hier amateurs werken en wij geloven stellig, dat zij hun best doen, om dit programma aantrekkelijk te maken. Dat hen dat niet in één keer gelukt is ze moeilijk te verwijten.

Een zeer belangrijk punt in hun voordeel achten wij het feit, dat het programma en de onderdelen ervan ook in het Engels worden aangekondigd, waardoor de gelegenheid bestaat, dat wij iets goeds van Holland via dit radio-uurtje in Canada uitdragen. In elk geval wordt daardoor de ergernis bij de Canadezen over "weer een nieuwe, aparte groep" practisch zeker voorkomen.

Trouwens, als deze radio-uitzending niet iets zeer speciaal eigens, iets zeer speciaal Hollands heeft, zal het onzin zijn, ermee door te gaan. En we hebben dit Zaterdagavond nog teveel gemist.

De muziek onderscheidde zich nauwelijks van hetgeen de Canadese en Amerikaanse zenders de lieve lange dag geven. Er was maar weinig bij, waarvan we tot onze Canadese buurman zouden kunnen zeggen: "Dat is nu Nederlandse muziek, dat is nu een echt Nederlands lied."

Het Nederlands nieuws, gebracht door een sympathieke, maar wat onduidelijke stem van Pim van Haeften, was slecht geselecteerd en daardoor niet bij machte ons te boeien. Met het veel te lange en saaie sportpraatje ging het navenant.

Het is niet onze bedoeling, deze uitzending af te kammen. Men heeft ons verzocht om critiek en wij hopen, hierdoor mee te helpen aan het verbeteren van deze wekelijkse uitzending.

Ad. O.

Het Niagara van Labrador

(Canadian Scene). - De exploitatie van ijzererts en andere delfstoffen in het binnenland van Labrador zal aanzienlijk vergemakkelijkt worden, indien de Hamilton Falls gebruikt zullen worden voor het opwekken van electriciteit. De vallen, op die door betrekkelijk weinig Canadezen bezichtigd zijn, hebben een val van bijna 245 voet en het volume van de Hamilton River bij de vallen is slechts weinig minder dan dat van Niagara Falls.

Het stroomgebied van de Hamilton River omvat 29.000 vierkante mijl in het binnenland van Labrador. De vallen, op een afstand van 215 mijl van de zee, liggen 1.300 voet boven de zeespiegel. Het electriciteitspotentieel van de rivier wordt geschat op 4 millioen pk.

EEN GEZEGEND KERSTFEEST

EN EEN VOORSPOEDIG NIEUWJAAR

hopen we binnenkort weer te zeggen tot onze familie en vrienden en tot hen, met wie we prettige zakelijke relaties hebben. Allemaal zullen we weer een avond gezellig bezig zijn met het versturen van Kerst- en Nieuwjaarskaarten.

Is het u ook wel eens overkomen, dat u naderhand met schrik bedacht: „Och, nu hebben we die en die nog vergeten!"

Dat kan u niet overkomen, als u een Kerst- en Nieuwjaarswens plaatst in het kerstnummer van Calvinist-Contact, dat door de Nederlandse immigranten in Canada van kust tot kust gelezen wordt.

Het kost u minder dan kaartjes en uw wens wordt keurig gedrukt in de huiskamer van uw vrienden of cliëntèle gebracht.

Wat het kost?

Voor $ 1.— plaatsen we uw naam en adres in een speciale kolom. Ook kunt u samen met een kennis voor $ 1.— 2 namen en adressen op laten nemen, zodat het u slechts 50 ct. kost. Beide adressen moeten dan echter gelijktijdig met de dollar ingezonden worden.

Een GEZEGEND KERSTFEEST en een VOORSPOEDIG NIEUWJAAR wensen u:

(1 kolom)

Ds. en Mevrouw
A. VAN DER PREEK-HERDER
Church Ave., Grand-Rapids, U.S.A.
($ 1.— 5/8")

Fam. VOORSPOED-GELUK
R.R. 2, Eglinton, Ont.
($ 0.50 5/16")

Fam. EMIGRANT-HOLLANDER
R.R. 2, Eglinton, Ont.
($ 0.50 5/16")

(2 kolom)

Al onze vrienden en relaties wensen wij

MERRY CHRISTMAS
and HAPPY NEW YEAR

LEZER'S BOOKSTORE
333 MAIN ST. - BRANDEN - ALTA.

Het adres voor alle Nederlandse boeken.

($ 6.— 2")

Wilt u op onderstaand formulier nauwkeurig opgeven wat u geplaatst wilt hebben en met de verschuldigde kosten **zo spoedig mogelijk** zenden naar Calvinist Contact, Burlington, Ont.

U gelieve de volgende advertentie in het Kerstnummer op te nemen als Kerst- en Nieuwjaarsgroet:

1e. ....

....

2e. ....

....

Bijgaand:

$ 1.— voor 1 hele advertentie | $ 1.50 voor advertentie 1 kolom × 1"
$ 1.— „ 2 halve „ | $ 3.— „ „ 1 „ × 2"
| $ 6.— „ „ 2 „ × 2"

(Doorhalen wat niet van toepassing is).

Young people massameeting St. Thomas district

Op 12 Nov. kwamen 8 jeugdverenigingen in London bij elkaar. Na het blijde zingen van Ps. H. no. 406 ging Chris Drenth ons voor in gebed en las Esther 2 : 1—11, de geschiedenis van Mordechai en Esther, voor. Johan Nusselder liet uit dit boek in een inleiding de wondere leiding Gods zien. Die wondere leiding die ook nu nog ons leven bestuurt.

We zongen daarna "Laat ieder 's Heren goedheid loven". Onder dit zingen werd een collecte opgenomen voor de onkosten. Tine Fedema droeg toen "Gethsemane" voor.

Pauze — koffie en koek. Hartelijk dank hiervoor aan London.

Met ons bondslied openden we de vergadering weer. De Roll Call wees uit dat alle acht verenigingen aanwezig waren.

Ds. v. d. Kieft besprak toen voor ons Christus antwoord aan Petrus: "Volg gij Mij".

Mooi volgden hierop de gedichten: "Ik ben het zoeken moe" en "Vrede", voorgedragen door L. van Weeren.

"Till we meet again" zongen we tot slot, waarna Ds. v. d. Kieft deze mooie en leerzame avond sloot met dankgebed.

Hollandse Dagscheurkalender **Maranatha $1.50.**
Engelse Dagscheurkalender **Daily Manna $2.—**
bij één van onze agenten of rechtstreeks bij
**J. LUINSTRA'S BOOKHOUSE
814 MURPHY ROAD
SARNIA, ONT.**

Van hier en ginder

Ceylon

Men heeft vastgesteld, dat monsters zand, die afkomstig waren uit de buurt van Poelmodai aan de oostkust van Ceylon, grote hoeveelheden platina en aanverwante metalen, osmium en iridium, bevatten. Op iedere ton zand zouden er niet minder dan 70 gram van deze kostbare metalen zijn.

Verkeersongelukken

Uit statistieken is gebleken, dat 3 à 400.000 mensen op de wereld jaarlijks het leven verliezen door verkeersongelukken. Plm. 8.000.000 worden elk jaar gewond. Enige honderdduizenden hiervan blijven voor hun verdere leven invalide.

China

Na de diverse incidenten in de lucht in het Verre Oosten, heeft zich nu ook een incident te water voorgedaan. Vier Chinese communistische motor-torpedoboten hebben de nationalistische torpedojager "Taiping" bij de Tatsjenarchipel tot zinken gebracht. Van de opvarenden zijn 52 man gered, waarvan één later overleed. Van 28 man is niet bekend wat er van hen is geworden.

Koffie goedkoper?

De Braziliaanse autoriteiten hebben de wisselbepalingen voor de opbrengst van de koffie-uitvoer gewijzigd met het doel een einde te maken aan speculaties en de producenten te bewegen hun koffie vlugger aan de markt te brengen. Het wordt mogelijk geacht, dat deze stap de koffievoorziening op de wereldmarkt zal verbeteren en zal leiden tot een daling van de prijzen. De producenten ontvingen tot dusver voor de op hun uitvoer verdiende dollars bij de omwisseling een bonus boven de officiële wisselkoers op de vrije markt. Deze regeling bracht hen ertoe hun productie vast te houden in de hoop op een stijging van de vrije koers, die hun ontvangsten zou vergroten. Om hieraan een einde te maken heeft de regering besloten de producenten voortaan een vaste bonus te betalen voor hun koffie-uitvoer.

Met bolle zeilen

Een Super-Constellation van de K.L.M. de Ph-LKB "Positon" heeft een zeer snelle vlucht gemaakt van New York naar Schiphol. Dank zij een gunstige staartwind van gemiddeld 90 — soms 125 — knopen per uur, heeft de gezagvoerder, de heer I. L. Risseeuw, de "Positon" in negen uur en 51 minuten rechtstreeks van de Amerikaanse naar de Nederlandse hoofdstad gevlogen. Het was de eerste keer, dat een KLM-vliegtuig het 6.000 km lange traject in zulk een korte tijd aflegde. De kortste tijd op de route New York-Amsterdam gemaakt, was tot nu toe tien uur en 13 minuten. Deze tijd werd gemaakt in Januari van dit jaar.

Handige Duitsers

In de Duitse stad Hamburg worden op het ogenblik huizen gebouwd, waarin de binnenmuren, met uitzondering van die van keuken en badkamer, ontbreken. Aan de bewoners van deze huizen wordt een aantal losse scheidingswanden verstrekt, die zij naar verkiezing kunnen opstellen, teneinde de door hen verlangde kamer-indeling te verkrijgen.

De IJzeren long

De Amerikaan Fred Snite, die tengevolge van kinderverlamming 18 jaar en zeven maanden in een ijzeren long heeft geleefd, is op 44-jarige leeftijd in Miami in de Verenigde Staten overleden. Snite was gehuwd en had drie kinderen. Gelegen in zijn ijzeren long heeft hij grote reizen gemaakt, o.m. naar de bedevaartsplaats der RoomsKatholieken Lourdes in Frankrijk.

Amerikaanse burgers

In de Verenigde Staten zijn 50.000 immigranten Amerikaans staatsburger geworden. Soms bij duizenden tegelijk legden zij de eed van trouw in het openbaar af.

Andermaal de Koffieprijs

De ambassadeur van Columbia in Washington is een campagne in de pers begonnen met het doel de dalende prijsbeweging voor koffie tot staan te brengen. Hij verklaarde tegenover journalisten, dat een verlaging van de koffieprijs tot armoede in de productielanden zou leiden en het communisme zou bevorderen. Hij drong er bij de huisvrouwen op aan, niet uitsluitend te letten op het persoonlijke voordeel, dat een prijsverlaging haar zou kunnen bieden, maar ook op de economische, maatschappelijke en politieke gevolgen ervan.

Premier Holland

In Nieuw-Zeeland zijn verkiezingen gehouden. De tegenwoordige (nationalistische) premier Holland trad als overwinnaar uit het strijdperk, zij het met een verminderde meerderheid. Het uiteindelijke resultaat van de verkiezingen was: Nationalistische Partij 43 zetels; Labour-partij 37 zetels. Er zijn in totaal 80 zetels. De oude verdeling was: Nationalistische Partij 50; Labourpartij 30.

De Vice-Consul heeft slecht geslapen

„We moeten eens praten, Henk"! sprak de nachtelijke bezoeker

DE VICE CONSUL heeft een slechte nacht gehad. Waarom niet? Hij is ook maar een gewoon mens, hoewel hij het ver gebracht heeft. Hooggeplaatste personen blijven niet verschoond van slapeloze nachten en bange dromen. Misschien willen velen van hen hun nachten wel ruilen met die van de harde werker, die met een afgetobd lichaam, maar met een heldere geest zich neerlegt op een eenvoudig bed. Maar dat is zomaar een gedachte van mij; ik dwaal wel vaker met mijn gedachten van het onderwerp af.

Nu heb ik niet gezegd, welke vice-consul ik bedoel, anders krijg ik daar natuurlijk weer last mee, want je zegt gauw teveel.....

In elk geval, hij sliep slecht, eigenlijk helemaal niet. En wie zal zeggen waar zoiets van komt? Misschien wel van de stilte in huis, nu zijn vrouw een weekje uit logeren was bij een vriendin in Ottawa. Maar dat doet er verder ook niet toe.

Toen de vice-concul daar zo lag te woelen, meende hij iets te horen. Dat heb je wel meer, midden in de nacht. Je hoort natuurlijk van alles, gezoem van auto's in de verte, het blaffen van een hond of stemmen van mensen op straat, maar dan ineens denk je iets te horen en meteen zit je dan rechtop in je bed en je luistert.....

Zo luisterde ook de vice-consul, de adem in en de dekens half afgeslagen. Het was koud in de slaapkamer, want de vice-consul houdt niet van een warme slaapkamer.

Ja, er was iets! Je kunt dat soms "aanvoelen". Voordat je wat ziet en zelfs voordat je wat hoort, weet je, dat er iemand aan komt.

Zo ging het de vice-consul ook. Dat was stellig geen bijgeloof en dat bleek ook wel, want er kwam iemand bij hem.

HET VERVELENDE WAS, dat de vice consul niet merkte, hoe die man binnenkwam. Hij had zeker toch even gedommeld toen hij niks meer hoorde, want de heer die aan zijn bed stond zag er helemaal niet naar uit, dat hij door een raam geklommen was en de deur had toch ook geen lawaai gemaakt. Het was een keurige heer met een lichtbeige pak aan, grijsachtig haar, bril met gouden randje en grote gouden manchetknopen. Een keurige verschijning. De vice-consul had helemaal geen zin om tegen zo'n heer te zeggen: "Wat hebt u hier te maken, u bent hier verkeerd". De bezoeker zei ook niets. Hij stond midden in de kamer en keek rustig om zich heen, alsof hij alleen in dit huis was. Toen nam hij een stoel, zette die naast het bed en ging zitten. De vice consul zag, dat de oude man zijn broekspijpen een eindje optrok, een keurig gevouwen zakdoek tevoorschijn haalde en zijn bril daarmee oppoetste. "Een keurige, oude heer, beheerst en fijntjes," dacht hij, want hij is gewend, de mensen te taxeren en dan krijg je kijk op zulke dingen.

DE KEURIGE verschijning had ondertussen zijn bril weer opgezet en keek de vice consul aan.

"We moeten eens praten, Henk, je kunt me Niek noemen, daar zijn de mensen hier nogal vlug mee. Je moet daar even aan wennen, dat men elkaar zomaar bij de voornaam noemt," sprak hij. Hij zei het niet, hij sprak niet zoals oude heren, echte heren bedoel ik, spreken. Aan de naam "Henk" merkt de aandachtige lezer nu ook meteen, welke vice consul ik niet bedoel. Dat terzijde, maar zo sprak die oude man dus. Helemaal geen excuses voor dit late uur, — het was zeker al middernacht —, en helemaal geen verontschuldiging voor het ongenodigd betreden van een slaapvertrek.

Ja, wat doe je in zo'n geval? Je bewaart je nette fatsoen en doet ook maar alsof er niets aan de hand is. Maar erg toeschietelijk was de vice consul toch nog niet, hoewel de keurige verschijning hem al aardig mild gestemd had, want hij hield van keurige verschijningen.

"Zegt u maar wat u zeggen wilt en vraagt u maar wat u vragen wilt," zei hij heel beleefd, maar het was een routine-woord van hem, dat hij dagelijks zei tot bijna iedereen, die bij hem om hulp of raad kwam. Je begrijpt, in dit land met al die immigranten krijgt een vice-consul dagelijks van die mensen op z'n kantoor.

De oude heer had het gemerkt. "Daar moet je mee oppassen," sprak hij, "zulke routine-woorden hebben een onplezierige klank in een persoonlijk gesprek. Je hebt daar zelf zo geen erg in, maar het is niet leuk voor anderen."

HET WAS even stil. Beiden vonden het blijkbaar moeilijk om tot het onderwerp te komen. Nee, waarde lezer, dit is geen fout in mijn verhaal!

Beiden! Want ook de vice consul wist, waarover het gesprek zou gaan, althans hij had een vermoeden. Kende hij die oude heer? Die gelaatstrekken.... hoe was dat nu, kwam die gestalte hem niet bekend voor? Het moest lang geleden zijn, maar hij had deze man eerder gezien. Natuurlijk, ook de stem was bekend en die rustige spraak met een klank van overwicht.

Herinneringen vlogen door zijn brein. De slaap was nu helemaal geweken en als een terugdraaiende film zag hij de voorbije jaren weer, de tijd in Den Haag, in militaire dienst, in de schoolbanken.

Plotseling haakten zijn gedachten. Wat was dat? Een Sinterklaasavond in Holland bij Vader en Moeder thuis. Henk was toen nog Henkie, acht jaar oud. Hij was de jongste thuis en hij werd danig geplaagd door zijn twee oudere zusjes. "Ach jo, Sinterklaas bestaat niet," hadden ze getreiterd en later dreigden ze hem weer, dat hij moest oppassen, anders zouden ze wel eens aan Sinterklaas vertellen, dat hij ondeugend was. Och, ze meenden het niet kwaad en hij was het eigenlijk al lang vergeten, maar nu dacht hij er weer aan. Immers, op die Sinterklaasavond was Sinterklaas weer gekomen net als alle andere jaren en Henkie had weer mooi speelgoed en lekkers gekregen. En toen had hij moeten zingen voor Sinterklaas en Sinterklaas had hem een flinke vent gevonden. Toen kon Henkie de spanning niet meer verdragen en hij had het eruit geflapt: "U bestaat toch wel echt, Sinterklaas?"

"Natuurlijk jongen, laat je maar niet van de wijs brengen door die meisjes hoor en als ze je weer plagen krijgen ze volgend jaar niks van Sint Nicolaas," had Sinterklaas gezegd.

Z'n Moeder had hem de volgende dag een schrobbering gegeven. Zo sprak je niet tegen "een bezoeker van ons huis" en zeker niet tegen Sinterklaas.

Het volgend jaar hadden zijn zusjes werkelijk niets van Sinterklaas gekregen.

"Die gekheid moet nu maar eens afgelopen zijn," had Vader gezegd, "dat gehuur van een Klaas en een Piet, de cadeautjes zijn gewoon al duur genoeg." Toen hadden ze elkaar de cadeautjes gewoon gegeven, zonder een aangeklede Sinterklaas.

HENKIE had het er toch wel even moeilijk mee gehad, toen Vader dat zomaar gezegd had. Bestond Sinterklaas dus toch niet? En hij had het zelf gevraagd en toen zei Sinterklaas....

Zo was het eigenlijk altijd gegaan, ook toen Henkie groter werd en men hem Henk ging noemen. Altijd was hij zo goedgelovig gebleven en steeds kreeg hij van die teleurstellingen.

Maar nu...! Die stem.... dat was dezelfde stem, die gezegd had: "Natuurlijk jongen...." Nee, niet gezegd, gesproken!

"Bent U Sint Nicolaas?", vroeg de vice consul plotseling, en hij had het gevoel, of hij datzelfde jaren geleden ook gevraagd had.

"Natuurlijk Henk", sprak de oude heer, "wie dacht je anders dat ik zou zijn?"

Hier was geen twijfel mogelijk. Deze stem, deze ongeveinsdheid, daar kon je niet onder uit. En toch....

> **Ons Sint Nicolaasverhaal**
>
> "Twijfel is een vrucht van het verstand, maar een slechte", zei drieduizend jaar geleden een wijze Chinese Mandarijn.
>
> Waar veel twijfel is, moet dus ook wel veel verstand aanwezig zijn. Dit moge een troost zijn voor de hoofdpersoon in dit verhaal, die door de wonderlijke verdwijning van het zakje met toverballen opnieuw aan hevige twijfel ten prooi viel.

Henk had al teveel meegemaakt, om zich zomaar te laten beetnemen.

"U ziet er niet erg Sinterklazerig uit," merkt hij nu wat vrijmoediger op.

"Och, wat zal ik hier met mijn middeleeuwse kledij doen," sprak de bezoeker bedachtzaam, "op een stoomboot gaat dat nog en in Holland ruik je de Middeleeuwen nog, maar in een vliegtuig en dan hier in Canada, niks gedaan Henk. Maar daarom wou ik juist eens met je praten."

"U wou het er over hebben, hoe U met al die Nederlanders hier aan moet, is het niet?", vroeg de vice consul en het was aan zijn ogen te zien, dat hij alle twijfel nu weer voorgoed verbannen had. Zijn zusters en zijn Vader hadden toch geen gelijk gehad.

"Ja Henk, wat denk jij ervan; wat moet ik ermee, jij kent die mensen beter dan ik. Voelen ze nog wat voor een stukje marsepein en voor een "heerlijk avondje" of hebben ze alles wat Hollands is, afgezworen?"

Daar hebben ze toen samen uren over gesproken, de vice consul in zijn bed en Sinterklaas, die zich Niek liet noemen, rechtop op de stoel. Urenlang!

"DAT is geen kleinigheid, Henk," sprak de oude, "die mensen gaan maar weg en zeker, ze hebben gelijk, maar weten ze wel wat ze doen? Wat willen ze hier? Wat willen ze met hun verleden, met hun opvoeding, met hun gezelligheid en met hun feestdagen? Wat willen ze met mij, dat is voor mij het voornaamste. Willen ze me zien in een rode mantel met mijter en staf of in een sportcostuum met vlinderstrikje, of helemaal niet. Hebben ze mijn Canadese collega Santa Claus soms liever? Het is maar, dat ik het weet, zie je, want ik ben helemaal niet opdringerig en als ze willen, zijn ze me over een paar jaar wel helemaal vergeten. Maar zie je, als ze er dan maar geen spijt van hebben, want zeg nou zelf, in Holland maak ik het toch altijd wel echt gezellig, vind je niet?"

"Tja," zei Henk.

„Nou, zeg het maar, vroeger was je ook zo verlegen niet," zei de oude man en de stem was weer precies als toen. De vice consul onderging deze herinnering zo intens, dat hij de koffie weer rook en de speculaas en dat hij weer meende te horen het geritsel van papier, als één van de kinderen onder hevige belangstelling van al de anderen een pakje openmaakte.

"Tja, dat is voor mij ook moeilijk, om dat zomaar te zeggen. Waarschijnlijk weten ze het zelf nog niet goed, want immigranten hebben meestal wel wat anders aan hun hoofd...." Hij stokte. Te laat....

"Je bedoelt, belangrijker dingen? Geld, een car, een huis, een farm, een job, een frits, een T.V. misschien? Och ja, misschien zijn die wel belangrijker dan een traditie van eeuwen her en de gezelligheid in het gezin. Laat ze een flesje Ginger Ale kopen en een pakje Export, dan "saven ze money".

De oude man zei het zo echt verdrietig. Hij stond op.

"Sorry, Sint Nicolaas," zei de vice consul haastig, "dat bedoelde ik werkelijk niet zo, maar die mensen hebben het druk en moeilijk vaak de eerste jaren hier, dat wou ik zeggen."

"Sorry Henk," zei de keurige verschijning toen ook en hij ging weer zitten. "Natuurlijk heb je gelijk. Ik had niet zo op moeten vliegen, maar ik heb gehoord, dat ze meedoen aan Hallowe'en en al die vreemde dingen hier en ik kan het nog maar moeilijk begrijpen, dat ze hun afkomst dan zomaar in een paar jaar vergeten zijn. We hebben het toch altijd goed gehad samen? Toen hebben ze nog wel een uur gepraat samen. Over emigreren en wat daarmee samenhangt en tenslotte waren ze bijna de verjaardag van de oude man vergeten.

"IK KAN het niet helpen, Henk," sprak de bezoeker, "ik moet 5 en 6 December in Nederland zijn en dit jaar 4 December ook al, want men viert mijn verjaardag dit jaar een dag vroeger vanwege de Zondag. Wat al die mensen hier in Canada doen, we zullen het wel zien en als ze me werkelijk nog niet vergeten zijn, schrijf het me dan, als je wilt."

Een fijn gevormde hand legde een kaartje op het nachtkastje en de vice consul las duidelijk, in oud-Hollandse letters: "Sancta Nica, R.R. 5, Porta Rica, Spaniola."

DE VOLGENDE morgen werd de vice consul laat wakker. Hij had hoofdpijn. Alsof hij een zware droom gehad had. O ja, wat had hij ook weer gedroo[illegible]Traag vonden zijn gedachten het nachtelijk gebeuren weer. Was dat nu werkelijk echt geweest? Dwaasheid. Grote dwaasheid!

En toch, hoe meer hij er over nadacht....

Nee, het bestond niet en hij liet zich niet weer wat wijsmaken.

Diezelfde avond vertelde de vice-consul me zijn droom. Natuurlijk, het was een droom. Vanzelfsprekend. Hij had immers ook niet gezien, dat die oude heer weggegaan was. Die was zomaar verdwenen.

Maar toen we daar zo zaten na het vertellen van die droom, boog de vice consul zich naar mij: "Het gekke is, dat het mij niet loslaat," zei hij zacht en mijmerend. "Weet je, ik zou het niemand anders durven vertellen, maar toen ik me vanmorgen aankleedde, was ik mijn schoenen kwijt. Mijn vrouw heeft altijd voor alles een vaste plaats, maar als zij van huis is, ben ik wel eens wat kwijt. Ik vond ze terug bij het rooster van de verwarming. Het vreemde was, dat rooster stond open en ik weet zeker, dat ik het dichtgedaan had. En in mijn schoenen, je kunt het geloven of niet, maar daar zaten twee kleine papieren zakjes in met in elk zakje vier van die ouderwetse toverballen, ik weet niet of je ze kent. Die heb ik in jaren niet meer gezien, maar als jongen van een jaar of acht was ik er gek op. Ik heb vandaag er vier van opgegeten, stiekum natuurlijk, en de andere vier heb ik nog in het zakje hier bij me."

Hij stak zijn hand in zijn jaszak en bleef toen als verstiifd zitten. Zijn kleur trok weg.

"Waar heb ik ze nu?" zei hij toen zenuwachtig en hij graaide in al zijn zakken tegelijk. "Verdraaid, ik weet zeker, dat ik ze bij me gestoken heb om ze jou te laten zien! Dat heb ik toch niet gedroomd?"

HIJ vond ze niet.

"Kom," zei ik, "wat geeft het. Ik geloof het immers zo ook wel. Je zult ze wel thuis hebben laten liggen."

Maar het gesprek vlotte niet meer. De vice consul kon zijn gedachten er niet bij houden. Hij twijfelde weer, ik voelde het.

"Ik ga naar huis," zei hij plotseling," ik wil niet zo laat naar bed want ik heb vannacht toch zo gruwelijk slecht geslapen...."

AD. OTTEN.

Het mooiste Kerstgeschenk

is een abonnement op het weekblad

Calvinist Contact

Bestel dit Kerstgeschenk NU en U ontvangt het blad gratis tot 1 Januari 1955 met het speciale Kerstnummer. Dit is een Kerstgeschenk waar Uw hele gezin het hele jaar iedere week pleizier van heeft en dat voor slechts $ 3.—. Vul onderstaande coupon direct in en stuur het op naar Calvinist-Contact, Burlington of geef het aan één van onze agenten.

U kunt mij noteren per 1 Januari 1955 als abonnee op Calvinist-Contact op voorwaarde dat ik het blad tot die datum gratis ontvang!

Naam: ....

Volledig postadres: ....

Even aanleggen bij het lage landje

In Brazilië zijn de mogelijkheden voor de emigranten uit Nederland groter dan aanvankelijk verwacht werd. De Nederlandse regering zal nu trachten het emigratie-programma naar dat land te bespoedigen. Ir Haveman de Nederlandse commissaris voor de emigratie, die een oriënteringsreis naar dit land heeft gemaakt, deelde dit mede na terugkomst in het vaderland. Voor dit land geldt evenwel: emigratie in groepsverband.

Minder enthousiast was de heer Haveman over het plan van de Braziliaanse regering om Nederlandse gerepatrieerden uit Indonesië in dat land te huisvesten. Hij twijfelde aan de uitvoerbaarheid van het programma, dat voorziet in het overbrengen naar een wildernis van landbouwers en planters, die destijds in Indonesië goed gevestigd waren. Degenen die het vraagstuk van de ontwikkeling van Amazonas — het gebied waar de Indische Nederlanders zouden moeten beginnen — hebben bestudeerd zijn er namelijk reeds lang van overtuigd dat voor dit gebied waarlijk meer dan alleen mankracht nodig is.

Belastingverlaging volgend jaar

Bij de financiële beschouwingen in de Tweede Kamer hebben de meeste leden aangedrongen de beloofde belastingsverlaging zo spoedig mogelijk te realiseren. De regering heeft toegezegd dat dit inderdaad zal gebeuren. "Spoedig" uiteraard te bezien in het licht van de overheidsmolen die nu eenmaal langzaam maalt: uiterlijk 1 Juli 1955 zal een drastische verlaging, met name van de loonbelasting worden doorgevoerd.

Keizer Haile Selassie arriveerde

De bekende en beroemde keizer van Ethiopie (Abessinië), Haile Selassie heeft met veel vorstelijke pracht en praal een bezoek aan ons land gebracht en daarbij door zijn sympathieke optreden zeer vele Hollandse harten veroverd. In gezelschap van Koningin en Prins werden de grote steden bezocht en tal van industrieën bezichtigd. De keizer [illegible]nk grote bedragen aan [illegible]n en liefdadige instellingen. Bij voorkeur vertoonde hij zich in gala uniform met steek, waarop een indrukkende pluim was bevestigd, gemaakt van echte leeuwenmanen. Duizenden hebben hem toegejuicht; voor het verzetsmonument op de Dam in de hoofdstad legde hij een krans.

Nog drie koninklijke bezoeken

Om nog even in de koninklijke sfeer te blijven: volgend jaar zullen niet minder dan drie koninklijke bezoeken aan Nederland gebracht worden. Het betreft bezoeken uit Zweden, België en Luxemburg. Alle vorstelijke personen zullen hun intrek nemen op het Paleis op de Dam.

Koningin in de rij

Dat H.M. Koningin Juliana er helemaal niet op gesteld is, anders behandeld te worden dan iedere willekeurige andere Nederlander is gebleken, toen zij van een werkbezoek per auto terugkeerde uit Den Helder. Aan den lijve ondervond zij welke stagnatie men als automobilist heeft als men van de pont bij de Hembrug te Zaandam gebruik wil maken. De politie had gezorgd dat de weg naar de pont over het Noordzeekanaal vrij was. Er lag een speciale pont klaar om de Koningin met haar gevolg naar de overkant te brengen. De Koningin wilde echter geen gevolg geven aan het fraaie gebaar en sloot zich aan in de rij van wachtenden, waardoor het een half uur duurde eer zij de overkant bereikte.

Fries voertaal op school?

Er is een wetsontwerp in de Tweede Kamer behandeld dat de mogelijkheid opent de Friese taal in het leerplan van lagere scholen op te nemen. In de eerste drie klassen zal in het Fries mogen worden onderwezen. De bedoeling zit hierbij voor, dat er een geleidelijke overgang komt van de Friese taal of de streektaal naar het Nederlands. De nieuwe maatregel zal impliceren dat er een speciale akte zal moeten worden ingesteld die bevoegdheid verleent de Friese taal op de lagere school te onderwijzen. Een aantal kamerleden vroeg om een goede regeling voor de niet-Friese kinderen, die een school bezoeken waar het Fries als voertaal zal worden gebruikt.

Feest in Wageningen

In Wageningen is het feest geweest: prins Bernhard heeft daar in tegenwoordigheid van vele autoriteiten zes nieuwe instituten geopend, waar wetenschappelijke onderzoekingen voor de land- en tuinbouw worden verricht. Het zijn de volgende instituten: het instituut voor tuinbouwtechniek, het instituut voor landbouwtechniek en rationalisatie, het instituut voor de veredeling van tuinbouwgewassen, de stichting voor aardappelbewaring, de stichting centrale werkplaats en het vlasinstituut. De minister van Landbouw de heer Mansholt heeft er bij deze gelegenheid de aandacht op gevestigd, dat de instituten ook aan het buitenland diensten willen verlenen.

Artsen in Overijsel ongerust

Een aantal artsen uit N.O. Overijsel heeft zich in een adres tot de gewend met het dringende verzoek om in deze hoek van het land maatschappelijk werk. Als oorzaak van het toenemende aantal patiënten met zenuwstoringen — er kan gesproken worden van een schadelijke invloed op de algemene gezondheidstoestand van de bevolking — noemen zij het in snel tempo verdwijnen van de isolementssfeer, waardoor men zich vroeger zeker gevoelde. Bestaande normen worden aan het wankelen gebracht zonder door andere te worden vervangen.

Behalve gevaren op zedelijk gebied ontst at door dit proces het gevaar voor geestelijke en zelfs lichamelijke gezondheid. Een en ander kan alleen worden bestreden, aldus de artsen, door een intensief uitgevoerd maatschappelijk werk, vooral jeugdwerk. Snelle hulp is dubbele hulp zo besluit het adres.

Duurder reizen

De spoorwegen overwegen ernstig de tarieven te verhogen. De verhoging wordt gemotiveerd door de stijging van het kostencijfer. Gaat deze tariefverhoging door, dan betekent dit de derde na de oorlog. Zelfs na het duurder worden van de kaartjes, zo zeggen de N.S., blijven de Ned. Spoorwegen toch nog de goedkoopste reisgelegenheid van heel Europa. In ieder geval zal de regering toch nog haar fiat aan deze te nemen maatregel moeten hechten, zodat het nog wel een poosje duren zal eer de verhoging van kracht wordt.

Oogst viel mee

De bijzondere natte zomer heeft bij zeer velen de mening doen post vatten, dat de oogstresultaten in het afgelopen seizoen ver beneden de verwachtingen zijn gebleven. Dit blijkt evenwel mee te vallen. Verscheidene akkerbouwgewassen geven zelfs kwantitatief zeer goede opbrengsten te zien, zo vertelt het ministerie van Economische Zaken. Goede opbrengsten gaven rogge, zomergerst, groene erwten, capucijners, karwijzaad en fabrieksaardappelen. Onder de raming bleven tarwe en bonen.

De toekomst van de veeboeren staat er minder goed voor. Het wordt een dure winter, zo voorspelt men voor deze categorie. In vele streken moest het vee eerder dan gewoonlijk op stal wegens de schade die door de regenperioden aan de grasmat zijn toegebracht. Daarnaast is de veevoederpositie niet van dien aard, dat veel extra voer kan worden gebruikt. Bovendien is dat een nogal kostbare geschiedenis.

Welvaart en export

Voor 1955 mag verwacht worden dat er een zelfde flink overschot op de betalingsbalans zal voorkomen als in 1954 het geval is geweest en voorts dat er een verruiming van de arbeidsmarkt zal komen, hoewel geen sterke. Dit deelde prof dr J. Tinbergen, directeur van het Centraal Planbureau mede. De hoogleraar zei verder, dat het nationale inkomen voor 1954 gesteld kan worden op 21,5 milliard gulden, waarvan ongeveer 13,5 milliard voor rekening komt van onze export van goederen en diensten. Dat er in de wereld voor ons land nog tal van kansen liggen bewijst een goodwill tournee van een Hollandse "export manager", die een reis maakte door Zuid-Amerika. Hij zei: Wij kunnen zeker vijf maal zoveel exporteren als thans het geval is, mits wij het aanknopen van relaties bevorderen door bijvoorbeeld in Zuid-Amerika op verschillende punten kantoren met showrooms in in te richten, waarbij men tevens assistentie kan verlenen bij het verkrijgen van invoervergunningen.

Nieuwe vorm A.R. Partij

De A.R. Partij heeft het plan om binnen een jaar te komen tot grondige herziening van haar organisatievorm en daarmee tegelijkertijd tot ruimere mogelijkheden voor het uitdragen van de Prot. Chr. beginselen en A.R. doelstellingen. Een en ander is te lezen in een rapport dat op verzoek van de leiding door een speciale studiecommissie werd samengesteld. Herhaaldelijk komt in dit rapport de wenselijkheid tot nauwere samenwerking tussen de Prot. Chr. volksgroepen tot uiting, in het bijzonder tot de C.H.U. De commissie geeft in overweging op korte termijn een Chr. staatkundig congres te houden en een Chr. nationaal contactcentrum op te richten.

Vier de Feestdagen in Holland

Maak gebruik van de extra lage wintertarieven *) van de KLM en vier uw Sint-Nicolaas, Kerstmis, Oud- en Nieuw met uw familie, en vrienden in Holland.

- Drie maal per week van Montreal naar Amsterdam
- Bovendien heeft de KLM extra Kerstvluchten in voorbereiding, welke geheel in het teken van de aanstaande feestdagen zullen staan.
- Retour Toeristenklasse slechts $453.30 (alles inbegrepen, geen fooien).
- Betaling in guldens eveneens mogelijk, de KLM-kantoren zullen u gaarne hierover nader inlichten.

Spaar tijd per KLM - Spaar geld met de tijd
Vlieg Toeristenklasse en spaar geld en tijd

Bespreek uw plaats door bemiddeling van uw reisbureau, of KLM Royal Dutch Airlines.

TORONTO: 88 King Street, West; EMpire 6-9993

MONTREAL: International Aviation Bldg.; UNiversity 1-3411

CALGARY: 735 Eighth Avenue, West; Tel. 2-6001

*) 1 November tot 31 Maart

KLM ROYAL DUTCH AIRLINES

Bij onze Immigranten

THEDFORD. Donderdag 17 November werd alhier in de Legion Hall een vergadering gehouden van de kring van vrouwenverenigingen Wyoming e.o. Op deze zeer gezellig ingerichte vergadering waren uit alle verenigingen veel dames aanwezig, zodat de grote zaal goed bezet was. Er bleek hoe een goed kringleven bloeide en men vol enthousiasme het verenigingsleven wilde opbouwen. Op deze vergadering werd gesproken door Rev. G. J. Hoytema van Clinton over: Huwelijk en Gezin. Vanuit Gods Woord en met het oog op de praktijk van het leven hier in Canada werden vooral de punten betreffende de grote betekenis van het gezin, de voorbereiding van het huwelijk en de geboortebeperking besproken. De presidente dankte de spreker voor de behandeling juist van dit onderwerp en een levendige bespreking toonde aan dat het goed was deze dingen eens met elkaar onder de ogen te zien. Een samenspraak, voordrachten, zingen van een koortje en de aangeboden tractatie werkten mee om deze vergadering te doen slagen.

PETERBOROUGH, Ont. In deze stad van 40.000 inwoners was de laatste weken enige onrust onder de bevolking, omdat de mogelijkheid bestond van een staking bij de Canadian General Electric Co. Ltd., welke Co. circa 4500 employees heeft.

Gelukkig blijft de arbeidsrust bewaard en zijn de Co. en de Union tot een vergelijk gekomen.

De Chr. Reformed Church in Peterborough vergadert in het gebouw van de Y.W.C.A., hetgeen geen ideale toestand is, o.a. tekort aan lokalen en de huurprijs is aan de hoge kant. Sommigen zeggen reeds, dat de bouw van een eigen kerkgebouw(tje) in een niet te ver verwijderde toekomst ligt.

SMITHERS. - De hollandse vrouwen van alle gezindten vergaderden ten huize van Mrs. Mulder waar mej. Brink alg. secretaresse van de Bond van Nederlandse Plattelandsvrouwen, aan de vrouwen van Smithers een prachtig Sinterklaas- en Zwarte Pietencostuum aanbood.

Mej. Brink vertelde iets van het doel en de werkzaamheden van haar organisatie. Na de pauze kwam de aanbieding van de costuums. De gebrs. Hamming demonstreerden de inderdaad zeer fraaie costuums. Na nog enige bespreking bedankte Mrs. Kruisselbrink mej. Brink hartelijk voor het fijne cadeau, waarna de vergadering uiteenging.

Het ligt in de bedoeling om op Zaterdag 4 December om 2.30 uur een Sinterklaasmiddag voor de hollandse kinderen te organiseren. Dit jaar zal het feest beperkt blijven tot de hollandse kinderen om enige ervaring op te doen alvorens de Canadese kinderen zullen worden uitgenodigd. Op genoemde middag zal de goede Sint, geassisteerd door Zwarte Piet aan alle kinderen tot en met tien jaar een kleine verrassing aanbieden. Ruim 60 kinderen worden verwacht aanwezig te zullen zijn. De middag staat onder leiding van Mrs. Konst met aan de piano Mrs. Stroet. Belangstellenden van harte welkom.

CLINTON. De vrouwenvereniging van de Chr. Ref. Church te Clinton hield een bazar voor de nieuwe kerk. Maandenlang heeft men er voor gewerkt. De medewerking van de gemeente in het verzamelen en brengen van goederen was groot. Zaterdag 20 November tot 's avonds 10 uur werd de bazar gehouden in de Townhall. Er was veel bezoek. Vooral ook veel Canadezen namen deel aan de verkoping en de verschillende spelen die waren georganiseerd. Het resultaat overtrof alle verwachtingen. De netto opbrengst was $ 750.—. Waar het geld voor bestemd zal worden staat nog niet vast.

LAKENS
en
SLOPEN

Zend ons $ 6.95 en u ontvangt van ons 1 laken en 2 slopen van prima kwaliteit, fijn geborduurd, in speciale Kerstverpakking

WARNEKE
FURNITURE & APPLIANCES
645 Barton St., Hamilton, Ont.

TEGENOVER
DE CHRISTELIJKE SCHOOL
een 4 kamer huis te koop.
Geen auto nodig voor het gaan naar de Chr. Ref. Church of om uit te gaan werken. Slechts $ 3.500,—.
$ 2.500,— contant.
Schrijf aan:
William VanDyke
R.R. 2 - NEWMARKET, Ont.

FARMS TE KOOP
415 acres clay loam farm met ongeveer 100 acres bos, 2 huizen, waarvan 1 met pressure system en badkamer, 3 barns, 2 garages. De volle prijs is slechts $ 25.000,—. Heel geschikt voor dairy. Laag down-payment.
297 acres choice loam, vlak land, elke acre bewerkbaar, met 9-kamer huis, basement, hydro, garage en een beste grote barn.
Een ruime keuze in 200 acres en 100 acres boerderijen, sommigen met een laag downpayment van $ 1.500,—.
JOHN BOSVELD
REAL-ESTATE BROKER
40 Wellesley Street, Goderich, Ont. — Tel. 1108

G. DEN HARTOG
AGENT
HOLLAND—AMERICA LINE
R.R. 2, AYLMER, ONT.
Phone 437-R-58

Vergeet niet uw Boterletter
en Dikke Speculaas vroeg
tijdig te bestellen bij
H. VAN VLIET
Metcalfe St. - Strathroy, O
Echt Hollands, hoor!

The Me
De en
Wij behandelen
MONTREAL
495 Victoria Squ
Telefoon: UN 6-7
Manager: J. Duinke
Nationale H

Holland
Construction Co.
MODERNE WONING-, KERK- EN SCHOOLBOUW
BROEIKASSEN EN RAMEN
In- en Verkoop van gebruikte Kassen.
Tevens tegen lage prijzen Glas in alle maten — Verf Nieuwe en gebruikte pijp van ½" tot 4".
*
GRIMSBY — R. R. 1
Telefoon 438-J11

Al
Vraag

Bonda T
Li
2687 Eglinton Ave.
Tel. LYndhurst
Onze merken zijn o.a. verkrijgbaar bij:
TONY'S SHOE STORE - 217 MAINSTREET N.
en
ORBIT GIFT & NOVELTY CENTRE - 434 QUEENSTR.
TORONTO

Luke VandenBerg
BROCKVILLE, ONT.
P.O. BOX 92 - PHONE 5064
AGENT
HOLLAND-AMERIKA LIJN

Zoekt U een Farm of Huis in Hamilton of omgeving?
Praat met of schrijf
Makelaar
JACK BIJLSMA
1607 King E. — Hamilton
Tel. LI 9-3894
We hebben grote keuze!

Adverteert in dit blad

Wilt u een prachtig
CADEAU VOOR KERSTMIS?
Laat dan UW FOTO maken
bij
H. VAN VLIET
Metcalfestreet, Strathroy, Ont.

REIZEN — VERZEKERINGEN
WIJ verzorgen alle REIZEN naar en van alle delen der wereld zowel per boot als per vliegtuig. WIJ behandelen alle soorten VERZEKERINGEN, Auto, Brand, Diefstal, Levens, Ziekte en Ongeval, Transport.
Wilt u reizen of wenst u een verzekering, telefoneer, schrijf of bezoek:
O. K. JOHNSON & CO. LIMITED
697 BAY ST. — PHONE EM 6-9488 — TORONTO, ONT.

NIET UITSTELLEN TOT..... DOE HET NU!!
Ontvangt u een uitkering wanneer u door accident of ziekte niet kunt werken?
Wij hebben een verzekering voor u die een uitkering waarborgt tot 80 % van uw inkomen.
Wij behandelen alle verzekeringen:
Automobiel-, Brand-, Levens-, Spaar- en Ziekteverzekeringen
Bel of schrijf aan
JAN MASSELINK
222 Mortimer Ave. — Toronto, Ont. — Phone GL 5006
DOE HET NU!!..... NIET UITSTELLEN

Het beste dagelijkse middel
ter opwekking en verkwikking
de natuurzuivere
Vraagt

KING
bij uw winkelier of grossier
Fabrikaat Tonnema & Cie. Sneek Holland.
Importeur Peter Miedema Cigar Co.
121 Linwood Ave., London, Ont.

Rookt de meeste populaire Nederlandse sigaren:
Vraag naar „RITMEESTER"!!

Thans verkrijgbaar in de navolgende soorten:

	p. st.
„QUICK" Senoritas	5½¢
„LIVARDE" Senoritas	7 ¢
„JUNIOR" Senoritas	8 ¢
„REGIO" Senoritas	8½¢
„CAPO" cigar	9 ¢
„CHIC" cigar	10 ¢
„PARMANT" sigar	12½¢
„HALF CORONA" cigar	15 ¢
„GALOP" cigar	15 ¢
„FIAT" cigar	17½¢
„MAJOR" cigar	17½¢
„IDEAAL" cigar	20 ¢
„GRACIA" cigar	25 ¢
„ILLUSTROS" cigar	28 ¢
„GRAND ILLUSTROS" cigar	45 ¢

Verder zijn wij importeurs van de bekende „DOUWE EGBERTS" en „NIEMEIJER'S" tabaksoorten:

Douwe Egberts:
„GOLDEN SHAG" lichte sigarettentabak, per pond $4.00
„WHITE OX" donkere sigarettentabak, per pond $4.00
„DRUM SHAG" halfzware sigarettentabak, per pond $4.00
„FRIESCHE HEERENBAAI" pijptabak, per pond $4.00
„KOERS" halfzware pruimtabak, per pond $4.00
„KOERS" zware pruimtabak, per pond $3.60

Niemeijer's:
„STERLINGHSHAG" lichte sigarettentabak, per pond .. $4.00
„HALFZWARE PRUIM" halfzware pruimtabak, p. pond $3.60
„CLAN MIXTURE" pijptabak, per pond $4.80

Vraagt uw leverancier of schrijft naar

VAN'S IMPORTING
P.O. BOX 314 — HAMILTON, ONTARIO

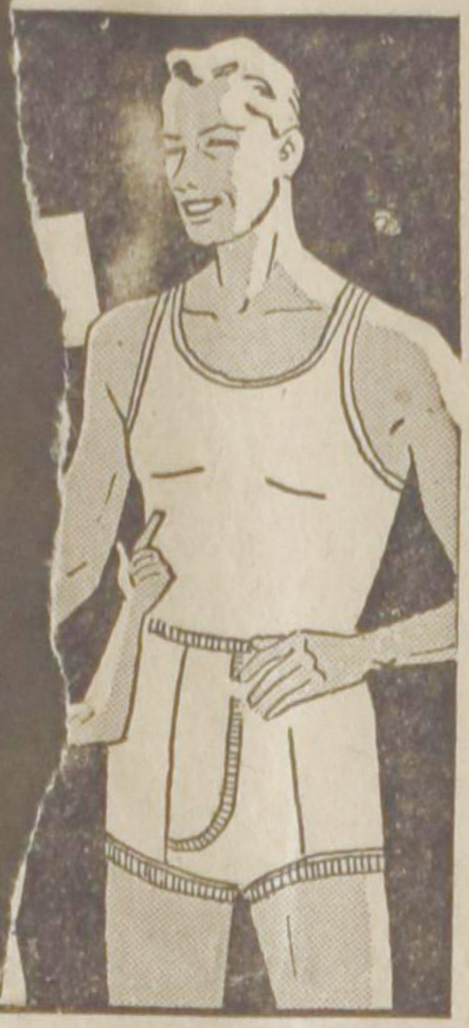

...derlandse Handelaar

...KOK

... - Toronto - Ontario

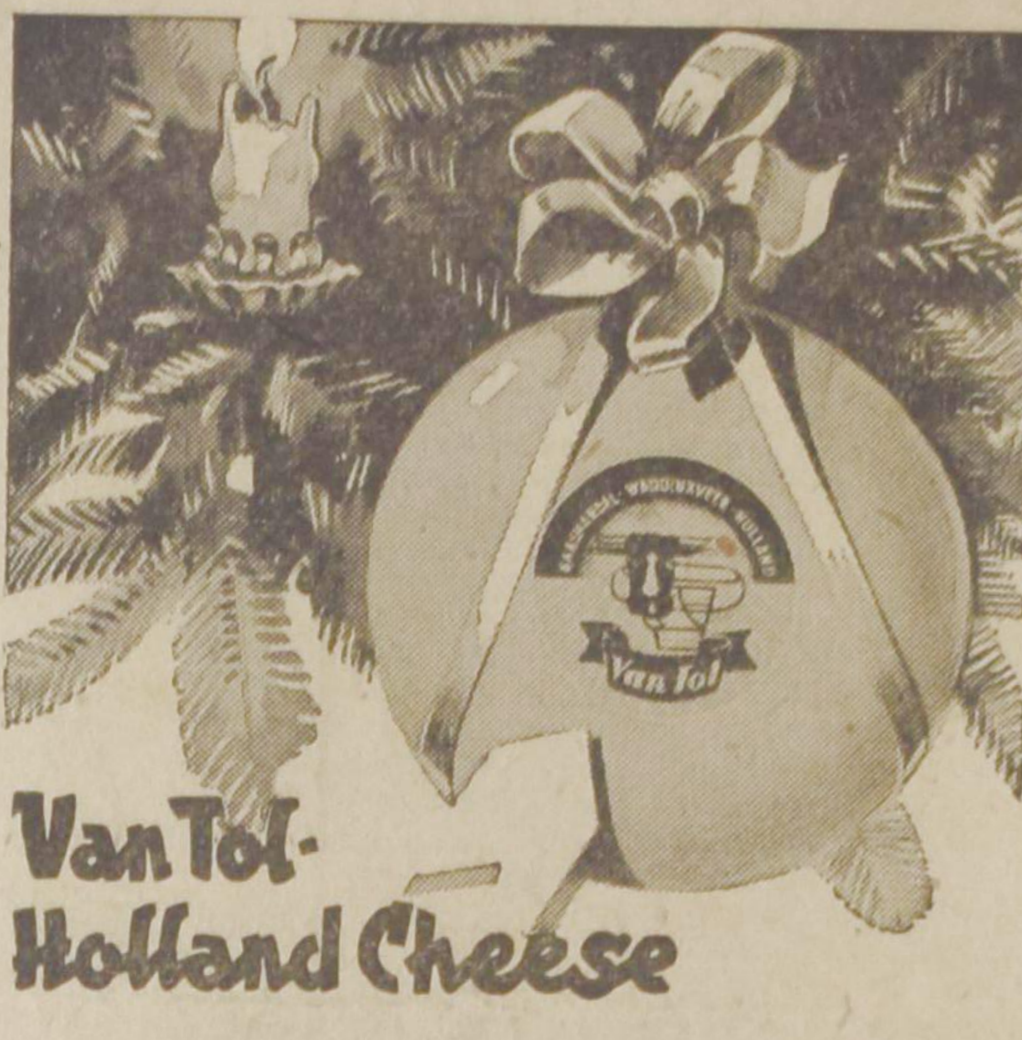

F. M. VAN TOL
CHEESE EXPORTERS, WADDINXVEEN, HOLLAND

Holtzheuser Bros.

Importers of Holland Food Products

300 Spadina Ave. - Toronto - Tel. EM 3-7922
10364 - 105th Street - Edmonton - Tel. 45823

THE HOLLAND CURIOSITY SHOP
746 Yonge Street - Toronto - Tel. WA 3-9374

...SE

...UBELEN

...rne en Gotische stijl

Zo juist ontvingen wij een grote zending:

Bankstellen en Clubs
Huiskamer meubelen
Slaapkamer meubelen
Dressoirs - Theemeubels

Gestoffeerde meubelen bekleed met de beste wollen moquette

Wij leveren al onze meubelen onder garantie!

TREK EN KRIMPVRIJ

Ook op gemakkelijke betalingscondities

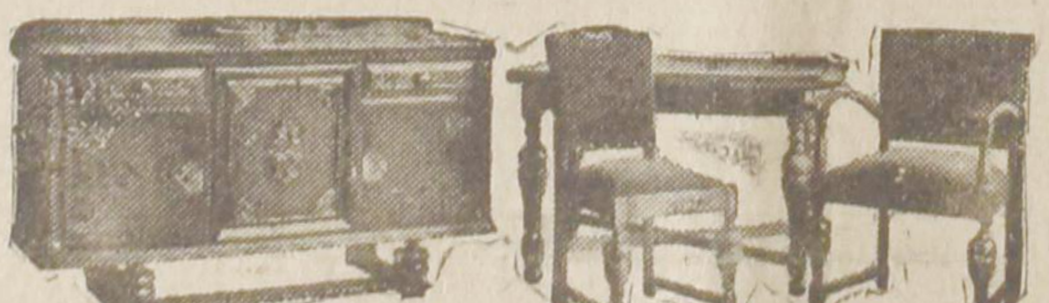

Kloostertafels - Haardfauteuils

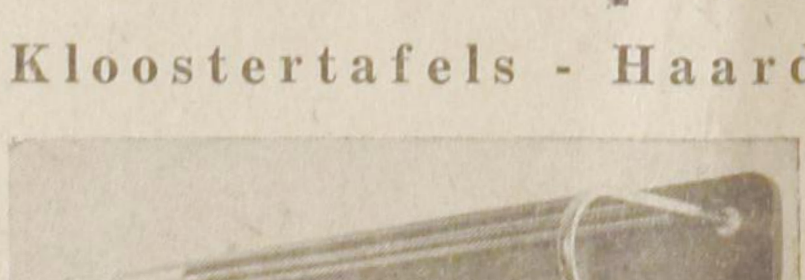

Kapstokken

DE BOER'S

WESTON - APPLIANCES AND FURNITURE

52—54 Main Street S. — Weston, Ont. — Telef. CH 1-1201

...riende n

...et op een keurige ...ijning, maar stel het ...nerlijk boven alles.
Laat Calvinist-Contact een wekelijkse bezoeker en een goede kennis van U zijn. Uiterlijk en innerlijk zal het blad U voldoen.

ZONDAGSSCHOLEN
voor Kerstboekjes, Nederl. en Engels

VANDE RIET'S BOOKSTORE

Weston, Ont. - 215 Main St. N.
Phone CH 1-3308

Kwekkeboom
Real Estate

BOERDERIJEN — HUIZEN

15 1/3 acres fruitfarm bij Winona, Ont., 6 kamer huis. Goede barn. Prijs $ 18.000,—, down $ 4.000,— of bijkomende bieding.

65 acres loam in Jarvis-district, dicht bij kerk. Goed 9 kamer huis. Goede barns. Prijs $ 8.000,-, down $ 3.000.-.

100 acres goed land in Jarvis-district. Gebouwen moet opgeknapt worden. Goede gelegenheid voor iemand, die met een laag down-payment wil beginnen.

Jack Kwekkeboom
415 Gage Ave. S., Hamilton
Telefoon LI 5-6680.
U kunt ook contact opnemen met onze salesman

Albert Lunshof
Smithville — Tel. 229-W.